Контрольный экземпляр

Массе а мехкий пролетареш, вIашагIкхета!

СЕРДАЛО

СОВЕТСКИ СОЮЗА КОММУНИСТИЧЕСКИ ПАРТЕ НОХЧ-ГIАЛГIАЙ ОБКОМА, НОХЧ-ГIАЛГIАЙ АССР ЛАКХЕХЬАРЧА СОВЕТЕИ МИНИСТРИЙ СОВЕТЕИ ОРГАН

«СВЕТ» Орган Чечено-Ингушского обкома КПСС, Верховного Совета и Совета Министров ЧИАССР

Газет арадувл 1923 шера денз ★ ЕРА, 18 ЯНВАРЬ, 1990 ШУ. ★ № 7 (7820). ★ Мах 3 кеп.

ГIИШЛОШ ХЬАЛЪЯРА— ДУКХАГIА ТЕРКО

КПСС обкоме совещани хилар, цига дакъа лоацаш парте Грозненскин Гудермесскин горкомий, Ачхой-Мартановски, Шалински, Урус-Мартановски. кхыча райкомий секретараш а, хIаьта ишшта гIишлон ведомствайн организацейн кулгалхой а болаш.

Совещане къамаьл дьча парте обкома секретара Е. В. Тумсоева гулбеннарашка хоам бир соцкультбыта объекташ, чуIе цIенош республика промышленни предприятеша шоаш хьалдара хьакъехьа КПСС обкома бюрос яьча решенех. Алхха Грозне ухк шера хьалде лаьрхIад чуIе цIенош 200 эзар квадратни метрал кIезигагIа доацаш.

Цудухьа кхы тIа а низаш эшаргда. Йолаш йолча гIишлон организацейл совгIа подрядни балхаш де мехка кхыча районашка массехана дIаухаш йола гIишлон отрядаш юкъеоза лаьрхIад. Республика гIишлон организацеш декхарийла я царца договораш чIоагIде, хьалъе еза объекташ белгалъе а гIишлон материалаш царна дIаяла а, цу отрядий беррига болх республикал арахьа дIабахача цар къахьегача тайпара хьалаш а долаш болх бергболаш гIулакх вIаштIехьдаккха.

Грозне В. И. Ленина цIерагIча ДК ухк шера 24 январе отрядий кулгалхоша а болхлоша а вIашагIкхийттача гIишлон организацей кулгалхоша цхьана дувца лаьрхIад хоадам боллаш дола балха хьалаш, белгалъе лаьрхIад хьалъе еза объекташ.

Совещане хиннараша вIаши дагабоалаш къамаьлаш дир.

Техника—кийчон мугIаре

Цхьацца таронаш а лехаш

СадолIаш яда лаьво кIайнь Наьсарера аренаш. Бакъда, техника кийчъеча мастерскешкара зов тIехь-гIехьа айлуш доагIа. ГаргагIертача бIаьстан гота-балхаш сиха а дика а дIадахьа кийчо еш ба механизатораш. Цар кулгговзалах, цар хьинарах тийша тайп-тайпарча марках йола. 518 трактор, 320 автомашина, 150 совгIа комбайн, чот йоацаш дуккха кхыйола а техника я районе. Ха дIа ме йода сихагIа айлуш боагIа хIара гектара кхоача энергетически низ. Массехк шу хьалха 45 говра-низага мара ца кхоачаш хинна из хIанз 55-нега кхьачаб.

Лоацца аьлча, технически Iалашонга диллача Iаяха дукха сагот де дезаш бац Наьсарера ахархой. Шоашта моггача тайпара цох пайда эца а гIерт уж. Цу дешах лаьца а хIаьта аз шийга дьча кхыча хаттаршта а жоп луш АПО керттерча инженера Тумгоев СаIида дийцар:

— Советски Эскара ди хьатIакхоачаш бIаьстанга еш йола еррига технически кийчо чакхйоакхилга—традици а хинна районе дIаэтта дукха ха я. Дукха ха я цу гIулакха республике кхайкаеча яхьа инициатораш хулаш тха района механизатораш хьабоагIа а, хIаьта хьалхара моттигаш а йоах. Сона хеташ, ухк шера а тха аьттув болаш чакхдаргда из гIулакх. Цох тешаву хIанз совхозий мастерскешка а кхашкарча бригадашка а механизатораша деча ремонтни балхаша. Масала, дIадахача шера йитълагIча квартале еррига районе планах кийчъе йоагIашъяр (кхыйола тIехьаюв инвентарь йоацаш) 106 трактор, автомашина, комбайн. Кийчъяраш — 134 я.

Ремонтникий къахьегама овсарле а хIаьта хьабеча балха дикал а ланха хургйолучча тайпара вIаштIехьдьхад дунхагIа йолча моттигашка производственни а бытовой а хьалаш, къаьстта «Назарановский» совхозе. ХIанзалца кхийнаш мо бьде йолча къаьнача цIерагIча колхоза председатель Б. П. Мартынов (советски оагIорахьара болхлой группа председатель) СССР Министрий Совета кхачана а хIамаш хьачуийяра а йолча Комиссе арахьара бувзамаш леладаре йолча Керттерча управлене керттера специалист Э. А. Конокотина.

Советско - австрийски болхлой группа членаш тIаийцар КПСС обкома хьалхарча секретара Д. Г. Завгаевс. ГIулакхацара, гучуачохьара хьале хиннача вIашагIкхетара Д. Г. Завгаевс царна дIадовзийтар республика экономически дегIакхувлара дола керттера лостамаш, цун Iалама - климатически хьалаш. Цига белгалдаьхар цхьана гIулакхаш леладе лерхIаш дулх, телата бийдал, тха, сом, ишшта кхыйола юрта боахама продукци чакхъякхкар санна дола доакъош, хIаьта ишшта. кирпишк, черепица арахецара йола предприятеш хьаяр, курортий, туризма сеть дегIакхувлар.

ВIаши пайдане гIулакхаш леладара дика кIийле хинлар теркал а деш, И. Тихий-Шредер белгалдакхкар Австрера дукха фирмаш Нохч-гIалгIайченца гIулакхаца бувзамаш леладе хьашт-долаш хургхилар. Цудухьа, хьалхара аргIанара денкарех да йоагтIаш йолча фирмашца бувзамаш оттадар, ишшта царца переговораш яр.

ВIашагIкхетар чакхдоалаш йийцар советско - австрийски болхлой группа вай республике дIахо дерг-долчун программа. Белгалдакхкар, делегаци цхьайолча промышленни а юртбоахама а предприятешка хьошалгIа гIорг а цар вахар гаргагIа довзарг а хилар.

Советско - австрийск и болхлой группа Грозненски шурий комбинате, племенной болх бара йолча Нохч-гIалгIай производственни объединене, Гикаловски консервни заводе баха хилар. Австрера хьаьший чIоагIа хьашт-долаш предприятей болх, уж дегIаахара перспектива, вIаши гIулакхаш леладе таронаш йовза гIерташ бар.

Нохч-гIалгIайче—Австри: вIаши цхьана гIулакхаш леладара наькъаш

Уьх деношка вай республике хьошалгIа баьхкар Москве дIайодача агропромышленни комплекса даькъе вIаши гIулакхаш леладара йолча советско - австрийски болхлой группа ялхлагIча заседане доакъошхой. Уж вай долча бахкара маIан латт Нохч - гIалгIайченца вIаши гIулакхаш леладара, цу даькъе, юртбоахама продукци чакхъяхара, хьайбаш леладелга, бьцовгIаш лелаелга дегIакхувлара йола цхьанара предприятеш хьаяра йола таронаш моттиге тахкарах.

Группа юкъе ба — Австре экономика Федеральни палата председателе замеситель, парламента депутат Ингрид Тихи - Шредер (австрийски оагIорахьара болхлой группа председатель). экономика Федеральни палата Малхбоален Европа сектора начальник Рудольф Оризич, юртбоахама палатай председателий правлене член Лео Слезак, Австре юртбоахама а хьунбоахама а министерства советник Герберт Эц, австрийски хьайбаш леладеча Центральни объединенне директор Макс Паритель, СССР-ча Австре посольства атташе Герман Хагшпиль, РСФСР Агропрома председателя заместитель Б. П. Мартынов (советски оагIорахьара болхлой группа председатель) СССР Министрий Совета кхачана а хIамаш хьачуийяра а йолча Комиссе арахьара бувзамаш леладе йолча Керттерча управлене керттера специалист Э. А. Конокотина.

Ишшта цхьан депутатски мандата 17 кандидата регистраци яьй РСФСР халкъа депутаталла кандидаташ харжара № 881 йолча Ленинскин территориальни хоржамий округе гIолла. ХIаьта царна массанена а регистраци а яьй. Цар цIераш йоахаргья вай: НГIАССР Лакхехьарча Совета Президиума председатель Х. Х. Боков, Нохч-гIалгIай АССР Гостелерадио редактор Б. А. Чахкиев, Энгеноевски юкъерча школа директор К. Ахмедова. СССР МВД керттера инспектор А. А. Аслаханов, «Ичкерия» яхача Ножай-Юртовски АПО председатель Р. А. Висултанов, ЧИГПИ доцент К. Б. Гайтукаев, машиннаькъа орса общественни кхачан управлене директор Ж. Ш.-М. Далаев, Ножай-Юртовски района Сугунтински юкъерча школа хьехархо Л. Д. Даудов, Гудермески лесхоза лесничи В. Г. Дурсаев, локомотивни депо машинист Т. М. Ибрагимов, «Сельская жизнь» яхача газета собственни корреспондент С. М. Лорсанукаев, Аргунски АТП директор У. Махмудов, локомотивни депо каменщик С. А. Маазов, НГIАССР Гостелерадио редактор А. А. Хатуев, педагогически училища директора заместитель С. М. Халадов, Ножай-Юртовски центральни районни больница хирург У. И. Ханбиев.

Ишшта цхьан депутатски мандата 17 кандидата регистраци яьй РСФСР халкъа депутаталла кандидаташ харжара № 881 йолча Ленинскин территориальни хоржамий округе гIолла. Уж ба: «Автоспецоборудование» завода слесарий бригада бригадир А. Д. Яценко, автомобильни наькъаш леладарин царна ремонт яран йолча лаьрхIача управлене механик Э. А. Орцуев, республиканский наркологически диспансера керттера лор М. А. Дальсаев, трамвайно-троллейбусни управлене начальник А. Э. Баташов, Грозненски мехкдаьтта института проректор Б. А. Григорьев, ГрозНИИ исполнительни директор Г. Л. Баташников, «Агропромстрой» объединене ПМК-1 комплексни бригада бригадир В. М. Арзуманян, «Старогрознефть» НГДУ начальник Н. П. Иванов, КПСС обкома идеологически отдела заведующи А. Д. Яндаров, Грозненски авиаотряда электромеханик С. З. Махматхаджиев, НГIАССР Министрий Совета председателя хьалхара заместитель, НГIАССР Госплана председатель А. А. Мальсагов, Нохч-гIалгIай паччахьалхен университета КПСС истори кафедра заведующи Ж. Ж. Гакаев, НГIАССР Гостелерадио воккхагIвола редактор Р. З. Караев, № 1572 йолча автоколонна профкома председатель Т. У. Хасханов, «Росхозторг» оптови предприяте директор М. А. Ахмедов, «Грознефть» объединене Грозненски УТТ № 2 йолча автоколонна начальник А. В. Бондарев, № 90 йолча аптека заведующи А. А. Батаев.

Укх деношка Нохч-гIалгIай АССР халкъа депутаталла кандидаташта регистраце е болабеннаб Сунженски районе а. Регистраци яьй: № 138 йолча Троицки хоржамий округе гIолла — XIX-ча партсъезда цIерагIча колхоза председателя А. Н. Бачмановн Троицки участкови больница керттерча лора Т. Ф. Макарован, XIX-ча партсъезда цIерагIча колхоза учетчика А. И. Реутовай кандидатураша; № 135 йолча Нестеровски хоржамий округе гIолла — «Путь к коммунизму» колхоза арендни бригада водителя М. О. Патиева; № 134 йолча Красноармейски хоржамий округе гIолла — Сунженски АТП водителя К. А. Галаева, «Сунжа» АПО ведущи экономист-ревизора М. М. Килиматова, «Серноводский» совхоза парткома секретара Р. М. Татиева, Сунженски райпо правлене председателя А. Ю. Темуркаева, Орджоникидзевски № 4 йолча школа хьехархочоа С. А. Хамчиева; № 132 йолча Карабулакски хоржамий округе гIолла — Кирова цIерагIча колхоза председателя Б. М. Ведзижева, «Сердало» газета редактора О. Б. Гадаборшева, «Октябрьнефть» НГДУ бурильщика Г. Г. Гладких, Карабулакски химически реагенташ еча завода директора В. В. Сильченко, Карабулакски нерудни гIишлон материалаш еча завода ПТО начальника А. С. Танкиева; № 130 йолча Ассиновски хоржамий округе гIолла — КПСС Сунженски райкома хьалхарча секретара В. В. Поповай кандидатураша.

Кхыча районашкара хоамаш укх тайпара да. № 107 йолча Назарановски хоржамий округе гIолла Нохч-гIалгIай халкъа депутаталла оттавьча кандидата регистраци яьй хоржамий комиссе заседане. Уж ба: тока резервни источникий хьаеш латтача завода директор М. А. Зурабов, Назарановски трикотажни фабрика директор С. С. Муталиев, «Электроинструмент» завода технически отдела начальник Б. Г. Тимурзиев. ХIаьта № 110 йолча Гамурзиевски хоржамий округе гIолла регистраци яьраш пхиъ кандидат ва: «Назарановский» совхоза отделене управляющи М. А. Богатырев, НГIАССР Лакхехьарча Совета Президиума отдела заведующи Б. М. Гамурзиев, Назарановски трикотажни фабрика партбюро секретарь А. А. Гойгов, «Назарановское» АПО председатель А. Я. Газднев, «Назарановский» совхоза директор Б. Ю. Дударов.

Малгобекски района № 100 йолча Орджоникидзевски хоржамий округе гIолла регистраци яьй НГIАССР Iалам лорадара Паччахьалхен Комитета председателя хьалхарча заместителя А. И. Алмазова, «Малгобекнефть» НГДУ керттерча инженера М. А. Балаева, Грозненски газ чакхйоахача завода Вознесенски производства начальника Г. Б. Нагаевске, Гл. Ахриева цIерагIча совхоза директора Х. Д. Хасиева.

Ножай-Юртовски района № 127 йолча Ножай-Юртовски хоржамий округе гIолла регистраци яьй пхе кандидата. Цар цIераш йоахаргья вай: райисполкома финотдела заведующи Д. А. Албеков. Ножай - Юртовски ДЮСШ директор Ш.-М. А. Альмурзаев, Калинина цIерагIча колхоза керттера экономист А. Ш. Баштыгов, райисполкома заведующи И. В. Милдаева, КПСС Ножай-Юртовски райкома партком комиссе председатель С. К. Сетиханов.

Коммунистех тешам белар

ЦIаккха а дIаяхаяц тха завода коллективе хоржамий кампани хIанз мо кхохкаенна а наьха теркам тIабаха а. Хьалха-м кандидат оттавеча хана хац сона, цох депутат хинначул тIехьаIа а шоаш харжар малав ца ховш дукха харжархой хулар тха болхлошта юкъе. ХIанз хIара вар ха гIерт: хоржар малав, цо хьаллаьца ниъ, малагIа вахара хьисап долаш саг ва, болхлочун, коллектива оагIув хьалложаргболаш ва е ваш?

Сенца дувзаденна да из? Эггара хьалха цу белгалона маIан перестройкаца дувзаденна да. Бакъдар аьлча, ниъса дар тахка-лаха хIаранена енна бокъо, юха ца увзалуш, ца кхераш шийна дагардар дIаала йиш хилар да из деррига а. Маца хинай нахага цу тайпара пархIато!

ТIаккха цу бокъонех эгара хьалха пайда а наха дагардар Iаьдалга гIолла чакхдаккха а таро яр малав? Депутат ва. Бе ваш моттигерча совете вале а Лакхехьарча Совете вале а. Цудухьа лов наха, шоашта юкъера дукхагIа сий деш бола новкъостий цига хилийта.

ДОГ РАЬЗА ДОЛАШ

КЪАХЕТАМЕИ УНАХЩIЕНО ЛОРАЯРАЙ ЙОЛЧА СОВЕТСКИ ФОНДА НОХЧ-ГIАЛГIАЙЧЕН ОТДЕЛЕНЕ ДАЬ КХАЙКАРАЛ

Хьамсара новкъостий!

Вай общество дегIаахара хIанзарча этапе геттара чIоагIа лаккху унахцIенош, хIаьта ишшта къахетам, догдлазар, дог-цIенал санна йолча нравственни белгалоний социальни маьхале. Цо дIадедех халкъа унахцIено лораечча, социальни Iалашо дегIакхувлача, эргайоахача хьаьда хувцамаш делга. ЧIоагIа лоархIаме да вайна уллувра къоанало, айпаша, лазаро хьинаре къахьега таро ца луш бола нах дагакхабар.

Республике 60 сомага мара ца кхоача пенси йийеш вола массехк эзар пенсионер ва, дукха ба Iунал а новкъостал а эшаш бола ха яха нах, инвалидаш, цхьаь бисараш. Къаьстта теркам тIабахийта а хьаллаца а безаш ба цIеношка - интернаташка бахараш.

Тоъал тоае еза цIеной-интернатий а Сийлахь-боккхача Даймехка тIема инвалидий госпитала а материально-техническа база.

Социальни даькъе йола перестройка биззача боараме хургьяц, цу наха беш бола къахетам дийн ца бой.

Республикански правлене отделенес берригаш а, наьха бала кхетабеш бараш цхьаь внсар, могаш воацар, лазаро кIалвитар, хьаллацара оарцагIбовла кийча бараш, нивалида хьинаре ваха новкъостал де ловраш тIахьех «Къахетама шу» яхача халкъа юкъарча акце шоашта моггача тайпара дакъа лаца.

Вай республикерча хIара къахьегама коллектива, общественни организаце, хIара саго ший дакъа юкъедахьа деза цу беркатеча гIулакха.

Жилсоцбанка Нохч-гIалгIай республикански отделенера тха счет ер я: № 704601. Отделене правлени тешаш я, вай республикерча ерригача къахьегама коллективаша, беррига гIулакхе хьинаре дакъа лоацаргхиларах.

Грозный, 1990 шу.

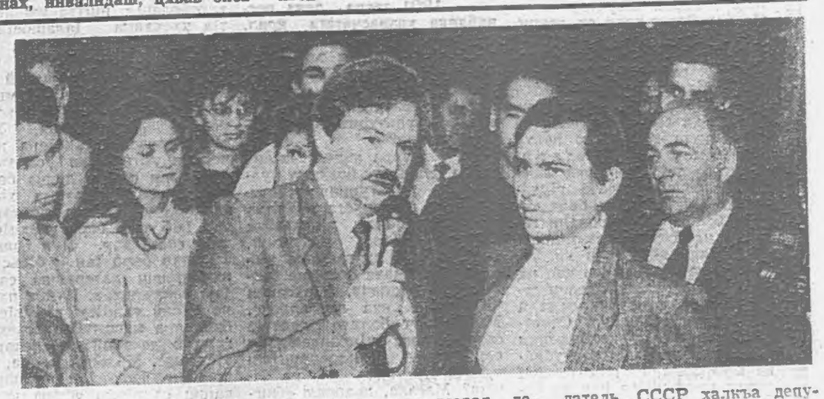

7—8 январе Центральни телевидене гIолла духхьашха гойташ хилар 24 сахьата йолен адамий эхь-бехк, доплазар, къахетам сомабаккхара тIаерзаяь йолеи программа. Программе дакъалоацаш бар советски я доазол дехьара а искусствай мастераш, политически общественни деятелаш, спортсменаш.

СУРТА ТIА: Советски берий фонда правлене председатель, СССР халкъа депутат, СССР Лакхехьарча Совета член Лиханов Альберти СССР халкъа депутат Заславский Ильяи «телемарафон» йолча хана.

(ТАСС фотохроника).

Правительственни телеграмма

МОСКВА, КРЕМЛЬ, СССР ЛАКХЕХЬАРЧА СОВЕТА ПРЕДСЕДАТЕЛГА М. С. ГОРБАЧЕВГА.

Хьамсара Михаил Сергеевич! 1810 шера гIалгIай халкъо дув бнаб Россена, ше пунна тешаме хургда, аьнна. Из дув цIаккха харцбаьбац гIалгIаша: самодержаве хана а е социализма хана а. Кхыметтел сталински бIехача гIозара эггара къизагIча террора а маганзар гIалгIашка Россегахьа букъ берзабайта. Тахан Нохч - гIалгIайченеи Къулбаседа ХIнрийченеи этта политически хьал бе-башха доацаш хила йиш яц хьона, хье Советски паччахьалкхеннеи партенеи керте латтар хиларах тарра. Из лер тIа даккхара гIо дергда КПСС ЦК Российски бюро хургйолча Пленуме гIалгIай автономи меттаоттаяра деша хьакъехьара политически решени тIаэцаро. Шин автономни республика боараме вIашагIкхийтта из дувцига кхоачамбеш дац укх бахьанегIа: гIалгIай халкъ автономех даьккхар 1934 шера, 1944 шера дахачара дохадаь Iодахийтар, 1957 шера цхьаккха тайпара ца дувцаи Пригородни районерен кхыча моттигашкарен арадьккхар. Цу тайпара, сталинскин сталинистскин бIехача гIозаро ССР Лакхехьарча Совета Президиумен РСФСР Лакхехьарча Совета Президиумен Указашца кхозза дайха хьахиннар цу боарамашка дIадаккха деза, хIаьта моттиге ваш харжархой дукхагIа йола оаз коммунисташкахьа хинналга. Цу аз бувцача кандидаташта юкъе 13 коммунист ва. Оаха доакхал ду цу гIулакхах, хIана аьлча, нах коммунисташта тIехьа болга, царех тешалга хьахьохха масал да из. Царна юкъе ба, масала, коммунисташ сборочни цеха начальник Костоева Марем, РСУ участка мастер Гиреев Мухьмад, СОМ яхача цеха комплексни бригада бригадир Сагов Йоакъап, литейни цеха электромонтажница Цечоева Марем, кхыбараш. Ишшта наьха тешам тIехьа болаш, шоай балха а юкъарча гIулакхе а хьииаре дакъа гIоацаш, бакъдар гуччахьа аларал совгIа, из бакъдар хьалгIадакха оарцагIбала кийчабарех ба царна юкъера парте боацараш а. Царех массехкие цIи йоаккхаргья аз. Уж ба шлифовальщик Цечоев Махьмад - Башир, инженер Мальсагова Луиза, технолог Торшхоев Зяудин, кхыбараш.

Лоацца аьлча, Iаьдало шоашта еннача бокъонех бизза пайда а эцаш харжархоша шоашта хьалхашка оттадергдола деххарап тешшаме кхоачашде могагардарех ба оаха депутаташ хила аьнна тхоашта юкъера белгалбаь нах.

А. МАНКИЕВ,
Назранерча ГП. Ахриев цIерагIча «Электроинструмент» завода партбюро секретарь.

4 марта—Советашка хоржамаш

ДIахо регистраци ю

Окружной хоржамий комиссей заседанешка ух деношка регистраци йир РСФСР халкъа депутаталла кандидаташта. Ала деза, цхьайолча округашка къовсам чIоагIа хургболга. Масала, цхьан депутатски мандата 16 претендент хилар. № 138 йолча Гудермесски къаман-территориальни округе гIолла. ХIаьта царна массанена а регистраци а яьй. Цар цIераш йоахаргья вай: НГIАССР Лакхехьарча Совета Президиума председатель Х. Х. Боков, Нохч-гIалгIай АССР Гостелерадио редактор Б. А. Чахкиев, Энгеноевски юкъерча школа директор К. Ахмедова. СССР МВД керттера инспектор А. А. Аслаханов, «Ичкерия» яхача Ножай-Юртовски АПО председатель Р. А. Висултанов, ЧИГПИ доцент К. Б. Гайтукаев, машиннаькъа орса общественни кхачан управлене директор Ж. Ш.-М. Далаев, Ножай-Юртовски района Сугунтински юкъерча школа хьехархо Л. Д. Даудов, Гудермески лесхоза лесничи В. Г. Дурсаев, локомотивни депо машинист Т. М. Ибрагимов, «Сельская жизнь» яхача газета собственни корреспондент С. М. Лорсанукаев, Аргунски АТП директор У. Махмудов, локомотивни депо каменщик С. А. Маазов, НГIАССР Гостелерадио редактор А. А. Хатуев, педагогически училища директора заместитель С. М. Халадов, Ножай-Юртовски центральни районни больница хирург У. И. Ханбиев.

Ишшта цхьан депутатски мандата 17 кандидата регистраци яьй РСФСР халкъа депутаталла кандидаташта регистраце е болабеннаб Сунженски районе а. Регистраци яьй: № 138 йолча Троицки хоржамий округе гIолла — XIX-ча партсъезда цIерагIча колхоза председателя А. Н. Бачмановн Троицки участкови больница керттерча лора Т. Ф. Макарован, XIX-ча партсъезда цIерагIча колхоза учетчика А. И. Реутовай кандидатураша; № 135 йолча Нестеровски хоржамий округе гIолла — «Путь к коммунизму» колхоза арендни бригада водителя М. О. Патиева; № 134 йолча Красноармейски хоржамий округе гIолла — Сунженски АТП водителя К. А. Галаева, «Сунжа» АПО ведущи экономист-ревизора М. М. Килиматова, «Серноводский» совхоза парткома секретара Р. М. Татиева, Сунженски райпо правлене председателя А. Ю. Темуркаева, Орджоникидзевски № 4 йолча школа хьехархочоа С. А. Хамчиева; № 132 йолча Карабулакски хоржамий округе гIолла — Кирова цIерагIча колхоза председателя Б. М. Ведзижева, «Сердало» газета редактора О. Б. Гадаборшева, «Октябрьнефть» НГДУ бурильщика Г. Г. Гладких, Карабулакски химически реагенташ еча завода директора В. В. Сильченко, Карабулакски нерудни гIишлон материалаш еча завода ПТО начальника А. С. Танкиева; № 130 йолча Ассиновски хоржамий округе гIолла — КПСС Сунженски райкома хьалхарча секретара В. В. Поповай кандидатураша.

Кхыча районашкара хоамаш укх тайпара да. № 107 йолча Назарановски хоржамий округе гIолла Нохч-гIалгIай халкъа депутаталла оттавьча кандидата регистраци яьй хоржамий комиссе заседане. Уж ба: тока резервни источникий хьаеш латтача завода директор М. А. Зурабов, Назарановски трикотажни фабрика директор С. С. Муталиев, «Электроинструмент» завода технически отдела начальник Б. Г. Тимурзиев. ХIаьта № 110 йолча Гамурзиевски хоржамий округе гIолла регистраци яьраш пхиъ кандидат ва: «Назарановский» совхоза отделене управляющи М. А. Богатырев, НГIАССР Лакхехьарча Совета Президиума отдела заведующи Б. М. Гамурзиев, Назарановски трикотажни фабрика партбюро секретарь А. А. Гойгов, «Назарановское» АПО председатель А. Я. Газднев, «Назарановский» совхоза директор Б. Ю. Дударов.

Малгобекски района № 100 йолча Орджоникидзевски хоржамий округе гIолла регистраци яьй НГIАССР Iалам лорадара Паччахьалхен Комитета председателя хьалхарча заместителя А. И. Алмазова, «Малгобекнефть» НГДУ керттерча инженера М. А. Балаева, Грозненски газ чакхйоахача завода Вознесенски производства начальника Г. Б. Нагаевске, Гл. Ахриева цIерагIча совхоза директора Х. Д. Хасиева.

Ножай-Юртовски района № 127 йолча Ножай-Юртовски хоржамий округе гIолла регистраци яьй пхе кандидата. Цар цIераш йоахаргья вай: райисполкома финотдела заведующи Д. А. Албеков. Ножай - Юртовски ДЮСШ директор Ш.-М. А. Альмурзаев, Калинина цIерагIча колхоза керттера экономист А. Ш. Баштыгов, райисполкома заведующи И. В. Милдаева, КПСС Ножай-Юртовски райкома партком комиссе председатель С. К. Сетиханов.

Коммунистех тешам белар

ЦIаккха а дIаяхаяц тха завода коллективе хоржамий кампани хIанз мо кхохкаенна а наьха теркам тIабаха а. Хьалха-м кандидат оттавеча хана хац сона, цох депутат хинначул тIехьаIа а шоаш харжар малав ца ховш дукха харжархой хулар тха болхлошта юкъе. ХIанз хIара вар ха гIерт: хоржар малав, цо хьаллаьца ниъ, малагIа вахара хьисап долаш саг ва, болхлочун, коллектива оагIув хьалложаргболаш ва е ваш?

Сенца дувзаденна да из? Эггара хьалха цу белгалона маIан перестройкаца дувзаденна да. Бакъдар аьлча, ниъса дар тахка-лаха хIаранена енна бокъо, юха ца увзалуш, ца кхераш шийна дагардар дIаала йиш хилар да из деррига а. Маца хинай нахага цу тайпара пархIато!

ТIаккха цу бокъонех эгара хьалха пайда а наха дагардар Iаьдалга гIолла чакхдаккха а таро яр малав? Депутат ва. Бе ваш моттигерча совете вале а Лакхехьарча Совете вале а. Цудухьа лов наха, шоашта юкъера дукхагIа сий деш бола новкъостий цига хилийта.

Тха коллективе цу деша селла наьха теркам тIабахара бахьан дувзаденна да, оаха, завода коммунисташа, идеологически активо бешбола организационно - пропагандистски балхаца а. Хоржамий системах, хIаьта кердача законаша цу юкъе йихьача эргалонех лаьца харжархошца беседаш еш я лаьрххIа цу гIулакха оаха вIашагIъехка партийни группаш. Цу юкъе ба дикагIбола тха пропагандисташ, агитатораш, дуккха хана денз хоржамаш вIаштIехьдоахача дакъа лоацаш хьабоагIа кхыбола нах. Цу группашта керте латт масала, политически балха опыт хиларца а наха сий дарца а белгалбаьнна коммунисташ: - слесарь - лекальщик Котиев Ахьмад, ГО начальник Долгиев Исхьакх, директора заместитель Гагиев Бахьаудин, механически цехерча бригада бригадир Могушкова Iашат, профкома председатель Местоев Хьасан, керттера технолог Тимурзиев Башир, кхыбараш.

Цар дика болх барах лакхарча демократически боараме йолаш чакхъяьлар тха кандидаташ хоржа этап. Ишшта чакхъяьлар царна регистраци ю этап а. ХIанз из кампани дIахо хьош да тхо. Коллективера верригаш а депутаталла харжа оттаваьраш 25 кандидат ва. Царех 12 — рейсовете, 12 — горсовете. цаI — НГIАССР Лакхехьарча Совете. Белгалдакхка лов, кандидаташ хоржа хана харжархой дукхагIа йола оаз коммунисташкахьа хинналга. Цу аз бувцача кандидаташта юкъе 13 коммунист ва. Оаха доакхал ду цу гIулакхах, хIана аьлча, нах коммунисташта тIехьа болга, царех тешалга хьахьохха масал да из. Царна юкъе ба, масала, коммунисташ сборочни цеха начальник Костоева Марем, РСУ участка мастер Гиреев Мухьмад, СОМ яхача цеха комплексни бригада бригадир Сагов Йоакъап, литейни цеха электромонтажница Цечоева Марем, кхыбараш. Ишшта наьха тешам тIехьа болаш, шоай балха а юкъарча гIулакхе а хьииаре дакъа гIоацаш, бакъдар гуччахьа аларал совгIа, из бакъдар хьалгIадакха оарцагIбала кийчабарех ба царна юкъера парте боацараш а. Царех массехкие цIи йоаккхаргья аз. Уж ба шлифовальщик Цечоев Махьмад - Башир, инженер Мальсагова Луиза, технолог Торшхоев Зяудин, кхыбараш.

Лоацца аьлча, Iаьдало шоашта еннача бокъонех бизза пайда а эцаш харжархоша шоашта хьалхашка оттадергдола деххарап тешшаме кхоачашде могагардарех ба оаха депутаташ хила аьнна тхоашта юкъера белгалбаь нах.

А. МАНКИЕВ,
Назранерча ГП. Ахриев цIерагIча «Электроинструмент» завода партбюро секретарь.

ПРОФСОЮЗАШ: ПЕРЕСТРОЙКА НАЬКЪАГIА

Культура хьашташ кхоачашдеш

Профсоюзаш — уж производстверча къахьегамхой хьашташ лорадераш хинна па Iеш, царна юридически новкъостал дераш я. Профсоюзаша вIашtIехьбоакех болхлой а колхозхой а салоIам, клубашка, культура цIеношка культурно - просветительски болх, ишттa цар хьакхолл спортивни а физкультурни а боламаш.

Тха корреспондента къамаьл хилар облсовпрофа секретараца М. Пугоеваца.

— Фу даьд республика профсоюзаша къахьегамхой духовни хьашташ кхоачашдара хьакъехьа, фу де лерхI цар тIехь тIайоагIача хана?

— Мохк хIанз чоалханерча хьале бах. Цхьан оагIорахьара общество политизацин еча, шоллагIча оагIорахьара маьхаш дегIаухаш, вахара боарам лохлуш, социальни хьал чоалхане дерзача халача экономически этапе. Цу хана саг культурно-просветительни балха южъе оза хала да.

— Общественрча чоалханерча хьале клубнай, библиотекай, культура цIеной болх малагIча лостамах вIашtIехьбаккха безаш санна хет хьона?

— Культурно - просветительски болхлоша нахаца гIулакх леладара даькъе керда наькъаш лаха деза. ДIаихача шерашка уж тайпа мероприятеш чIоагIа атта чакхйоахар. Цхьа моллагIа дола цIей тIанхоачаш предприяте дIа а вахе болхлоша хьалхашка къамаьл дора лектора е докладчика, хIаьта цунца болх баьлга лоархIар. Бакъда, цу тайпарча мероприятеша наьха дегашка цхьажкха тайпара лер йитацар, царех хIаравар сихагIа чакхйолаълар ер лекци, яхаш, залера дIаваха сиха хулар. ХIанз нахаца кхыча тайпара къамаьл дувца деза. Мадарра, гучахьа.

Обществе хулаш латтача демократизаце процессаца дIенхаштта влияни хьона сакхетаи дегIакхувлара, ХIаьта, тайп-тайпарча экстремисташца леладеча гIулакхаша социализмах бола тешам боабу. Вай социалистически идеалаши маьхаленаши хIалак яйта йиш яц.

Бакъда, культура дегIа па кхувлаш социалистически демократи а самоуправлени а дегIакхувла йиш яц. Отчетно-хоржамий конференци хинначул тIехьарIа республика профсоюзни комитеташа духха къахьийгад нахаца бечаа культурно-кхетам балара балха методаши формаши эргайоахача дакъе. Дукхача къахьегама коллективай дешара заведеней балха практике южъедоаладьад культурно-массови мероприятешта перспективно планировани елга. Цудухьа хIанз къахьегамхоша, студенташа чIоагIа хоза, безаме сакъердаш салоI. Цу лостамагIа духха хIама ду «Автоспецоборудование», «Электроинструмент» яхача заводашка, Грозненски педагогически училище, «Комсомольский», «Озерный» яхача совхозашка, ишттa кхычахьа.

Цу даьхье болх беш тхо Нохч-ГIалгIайчен территоретIа мел дахача къамий духовни эшараш теркалде хьежар. КПСС Грозненски горкома социологически тохкамаш дара йолча центрана цхьана оаха къамашта южъерча гIулакхий проблемашта тохкамаш дир. Цига даьча тохкамий даннеш оаха культурни учрежденеша беча практически балха южъекхувл, царех пайда йиб. Ишттa, дукхача къамех болча наха къахьегача коллективашка беча кхетам балара балха хьинар айдара, цар вахар духовно дизза а тайп-тайпара а хилийтара культпросвет болхлошта новкъостал деш йола рекомендацеш вIашagIъехкай, лаьрхIа плакаташ арахийцад. Къулбаседа Кавказа республикашца, Херсонски, Воронежски областашкарча къахьегамхошца цхьана отта а яь кхоачашъеш я тайп-тайпара мероприятеш. Цунца чIоагIлуш латт тайп-тайпара къамех болча наха южъера культурни а доттагIлен а бувзамаш. Ухаза ала деза, цу тайпара балха формаш хьалха хиннай, аьнна. Оаха лерхIачох, интернационални бувзамаш кхы а чIоагIагIа хила деза. Мишта чIоагIдергда уж? Ухаза хIаране шийна могар де деза тайп-тайпарча халкъий викалашта кхыча къамий Iадаташ, культура, гIулакхаш дIадовзийтара, уж лархIийтара хьакъехьа. Цар шоайла кхета а кхеташ гIулакх леладергдола методаш лаха еза. ХIана аьлча, моллагIа дола дов шоайла ца кхеташ хиларах доал, ховш ма хиллара цу тайпара отношенеш хьакхолл культура боарам лоха болча моттиге, Ухаза аз шоайла къоастадергдар дешари нахаца леладеча гIулакхий культурен. Масала, саг лакхехьара дешар дийша диплом а йолаш вар, аьнна, цхьаккха тайпара эхь-зздел, гIулакх доацаш, гIожа хила йиш я. Къамаш къеста а деш, цу тIа гIолла довнаш дахара тIера бараша клубашка, культура цIеношка, шоай коллективашка наха шоайла леладеш дола гIулакхаш биргадайча кхетадергда шоай позици саго хьалоацаргIоацилга, тIакхха уж шоаш леладечун уйла е болалургба.

— 1991 шера денз республика хозрасчетага йоал. ХIанз самоокупаемостен самофинансированен хьалашка болх беш я духха предприятеш. ХIаьта из воча оагIорахьара Iаткъаргдий-хьогI социально-культурни сфера дегIакхувлара?

— Мадарра аьлча, хIанз а тIехьа нийслу боахама культурно-просветительски гIулакхага махулла кIезигагIа ахча дIадахийта гIерташ йола моттигаш. Цхьабакъда, цу тайпара хIама ду боагIлача боараме балха опыт йоацача, е кхоанен уйла па еча кулгалхочо, Мишта вут болхло лерттIа салаIийтара, кIиранденошка сакъердаме мероприятеш чакхъяхара ахча дIа ца хецаш? Масала, хьаэцал «Оргтехника» яха производственни объединени, е «Красный молот» завод. Уххаза дика кхетаду сага-къахьегамхочо лерттIа салаIар боккъала маьхе долга. Кулгалхочоа хьа деза кагирхошта музыкални инструменташ эца ахча ца луш Iай, е болхлой шоай дезалаш а тIехьа доруда тIа салаIа бигара, кхувшбоагIарий клуб хьаяра средташ дIа ца хецаш юхаозе, цунах тIехьагIа малагIа зе дардга.

— Вай долча хIанз хьакхоллаш латт культурни формированеш. МалагIа гIулакх леладу царда профсоюзаша?

— Тхо цу тайпарча формированешца цхьана къахьета гIерташ да. Дика а хеташ хьаллаца деза нах шоай мотт, культура кIоаргагIа йовза. Iомае безам болаш хилар. Цу тайпарча формированех духхагIъяраш политически лостам болаш я. ХIанз оаха а хIара клубе, культура цIагIа хьаеш латт цу тайпара культурни центраш, цига хIаране сакъерда, салаIа таро хургъя. Масала шоаттеи кIирани деношка болхло ший дезалца В. И. Ленина цIерагIча культура цIагIа дика салаIа йиш йолаш ва.

Оаха хIанз а хайра хIама даьдац кхувпбоагIарашца бечаа кхетам балара балха хьинар айдара. 1987 шераца нийсдича технически, художественни, физкультурни лостам бола кружокаш дукхагIа хьахиннай. Из дика толам ба. ХIаьта а цу лостамагIа оаха балха мах кхыча критерешца бе беза. Клубаши кружокаши кхувшбоагIарех цхьаь цаI хьаде хIама доацаш вусаргвоацаш эш. Нагахьа санна, цу позицеш тIара проблема къоастае хьежача вайна хьалхашка кхоачашде дезаш дукха гIулакхаш латт. ХIара предприяте, къаьстта промышленни боахаме массаза материалий отходаш хул, кIаьта, царех бераша специалиста кулгал а деш вайна халкъ боахаме эшаш йола хIамаш хьае йиш яр. КхувшбоагIарашца болх бе раьза хиннача наха алапи дала средташ а корайоагIаргьяр. Шовзткъеи итт шу хьалха мехко хIанзчул чIоагIагIа халонаш ловча хана предприятешта культура цIеношка, пионерий цIеношка технически кружокаш вIашagIйожкара средстваш корайоагIар. ТIехьагIо самодеятельни конструкторех цIи хеза бола летчикаш, инженераш хулар. Из традици меттаоттае йоагIа.

Цхьаькха цхьа цIенхаштта йола проблема — ахкан замалахьа бераша лерттIа салоIилга вIашtIехьдаккхар. Вай долча кхоачамболлаш пионерски лагераш яц, яраш а таханарча хано дIадехарашка хьежжа яц. Вай декхарийла да берий доалахьа еррига спортивни сооружанеш, туристически гIирс хургболаш, ишттa уж лерттIа кхачанца Iалашбергболаш йоагIа йоахо е. Из декхар шоашта хьа тIа эца деза профсоюза отраслей обкомаша, йоккхача промышленни предприятей, объединеней профкомаша. Уих тIехьарча кхаь шера пионерски лагерашка салаьIад 151 эзар совгIа долча беро, кIаьта, оаха тхоашта хьалхашка оттадаьча декхарех тхо 145 эзар бера унахцIено тоае езаш дар. Цул совгIа, 12 эзар беро Iан е бIаьстен каникулаш лагерашка салоIаш чакхъяьхар. Цунца цхьана берий салоIам вIашtIехьбаккхара масштабаш къахьегамхой дешаш дIадехарел тIехьаюс. Мадарра аьлча, 75 процент дешархой организованни салоIама сфера южъе ца оза бус.

ХьатIадоагIача шера республика хозрасчетага яларца дувзаденна тха таро хургъя аьхий салоIалга вIашtIехьдаккхара лаьрхIа дукхагIа средствашца хьакъоастая дола дош оттадерда. Ховш махиллара, дика вIашtIехьбаккхача салоIамо пайда тергба. Нагахьа санна, лагерех аьхий санна массаза пайда йиб ца хилча, цар сиха шоаех дIадахар меттаоттадергдар.

— ХIана Iа физкультурен спорти дегIакхувларах масех дош аьлча бакъахьа хетар сона.

— Тха керттерча декхарех да цу болама махулла дукхагIа нах южъеозар. Тхо хIанзле предприятешта хьалхашка цу гIулакха лаьрхIа средташ дешаш оттаде лерхIаш да. Профсоюзий а предприятей а средташта кооперации а еш городе спортивни майдаш хьае йиш яр.

— Ховш махиллара, цхьадолча даькъе культпросвет учрежденеши спортивни организацеши хозрасчетага йоал. Цо зе дергдац-те къахьегамхой хьаштташта?

— Дергдац. Оаха. бакъдар аьлча, маьхах гIулакхаш дергда, хIаьта из болхлой бераш мах а телаш мара кружокашка, культура цIеношка ухаргбац яхилга дац. Вешта аьлча, оаха тхоашта могар дергда нахагара мах ца боакхаш деш ду гIулакхаш дукхагIа хилийтара.

Къамаьл дIалаздаьр— Л. СИНЯКИНА.

Шоай планаш кхоачашъяра йоаржаьча якье хьалха а латташ, тIанйца декхараш дикка тIехкхоачашдеш бола болхлой кIезига бац «Промавтоматика» НПО Грозненски опытни заводе. Царех цаI я Р. Г. Ткаченкос кулгалду электромонтажни оборудования кийчъю бригада. Дукха ха я бригадир йолаш укх заводе по болх бу.

Профсоюза заводской комитета член хиларах тарра, цо бокхха болх бу общественни балха тIа а.

Дукха ха яц В. Гусев заводе балха вена. Бакъда, цу южъа лакха говзал йолаш болхло хиннав цох. Ишттa ше хиларах цо дика кхоачашду общественни балхаш — комсомола цеховой комитета секретарь ва из.

Ишттa уххаза ба къахьегама толамаш доахача шоай даьха южъекхувхьараш а уж ба монтажникаш В. Шмелев, А. Луганский, И. Проценко. ХIаьта дIадахача шера планаш тIехкхоачашйр хIаране.

СУРТА ТIА: монтажникаш С. Эмкнев, В. Гусев, В. Шмелев, бригадир Р. Ткаченко, монтажникаш А. Луганский, И. Проценко.

И. ПЛИЕВА сурт.

Фу кхачар догдоах вай

Кхоана республика союзашта южъера профсоюзни конференце юххера а къоастаергья вай пачхьалкхене политически экономически структураш эргайоахаш хиларца дувзаденна де дезачагIулакхий программа: Профсоюзаш мишта хилар ловш ба болхлой, ахархой, интеллигенци?

Дош лургда вай газет дешарашта.

Хамидов Ваха, «Гудермесский» совхоза дуга кхедеча бригада бригадир.

Администрацегара хьадда болхлошка довла деза. Лечкъа сенна дергда, хьалха профком директоро яххар деш маярий. Директоро аьнначоа яла езаш яр премиа. Ишттa къоастадора деррига экономически социальнин дешаш-а. Сона хетачоГа, хIанз керттердар да профсоюзаша юртарча къахьегамхой лаьтта шоай доалахьа хилара бокъо чIоагIъяр. «Гудермесский» совхоз административно - командни доал деча шерашка лакхера Iочу эггара дуккагIа Iоткъам хулаш хиннарех цхьа боахам ба. Цхьан дийнахьа иттех бекхтокхаме болхло тIаэца а накъавакха а везаш хулар тхо. Царех хIаранера хетар, маца малагIа культура дIае еза, мел удобреншо товса еза... тхона хьеха ший дезаш санна. Цох юххера зехьа балха ха йоаелга мара хIама хилацар. ХIаьта цу хана мичча бар агропромышленни болхлой профсоюза обкома болхлой? Окопа чу хайна салте санна, дIалечкъабар. Цхьакхха а оттацар царех болхлой та даккха. Ишттa йола позици йита еза, кхы цIакхха а хургйоацаш.

Бакъдар аьлча, агропромышленни комплекса болхлой профсоюза Гудермески райкома хьадда хийцаР уих тIехкхьарча шин шера ший балха стиль. ДукхагIа теркам тIабохийт кхашкеп фермашкеп болх берий хьаштташта. Совхозаш хозрасчетага йовлача хама болхлой хьашташ хьаллоац райкомо. Профсоюзни болхлой торговле порядок оттае болабеннаб, дефицитни товараш дIа-са нийсдеча хана деш дола озабезамаш гучадоах, тикашка дена товараш къахьегамхошка мара спекулянташка кхоачаргдоацаш тIахьожам лоаттабу.

Кусаев Юнади, Ножай-Юрта района Ленина цIерагIча колхоза скотник.

Сога оалалургдац тха боахаме кулгалхоштен колхозхоштен южъе барт ца кхеташ хIама да. Нийса никъба профкомо лаьдар. Цо хьал а лоац, лора а ду хьайбаш леладерийн тхьамна кхедерийн хьашташ. Ший тайпара гIулакх долаш ба тха боахам. Иттех шу хьалха тха боахам районе эггара кьечарех бар. ХIара шера зе дора. ТIакхха профсоюзни болхлоша майрра гIоттадир кулгалхой хувцара дош. хIана аьлча, боахам тоабара йоакхо еш бацар уж.

ХIанз сурт кхыча тайпара да. Колхоз экономически чIоагIъеннай. Уих тIехьарча шин шера оаха мамогга сиха южъейоалайр къахьегам вIашtIехьбаккхарен цох доагIар нийса дIакхачийтареи керда методаш. Тха колхозе наха болх бу коллективни, арендни, дезала подрядегIа. Уж южъеЙоалаяьчул тIехьагIа хьайбай продуктивность лакхъелар, боахама финансови хьал тоаделар. Сона хетачоГа, профсоюза болх дукхагIа моттиг чулоацаш хила беза. Колхоза доходех дикагIа пайда эцара уйла е еза цо. ДукхагIа средствашца дIаяхийта еза юрт социальни тоаярга. ТIакхха нах юртара удаш городе баха ухаргбац. Квалифицированни кадраш юрта юсаргья.

Е. Дзейтова, Назрановски трикотажни фабрика производственно - планови отдела начальник.

Административни диктат йолча хана предприятей коллективаштен цар кулгалхошТеи южъе дика хьахулаш дацар гIулакхаш. Лакхера Iочу распоряженеш телар. Дика дале а во дале а цигара дена приказ кхоачашде дезаш хулар. Из бахьан долаш трикотажни фабрика кулгалхой ший коллективна хьашташ кхоачашде бокъо йоацаш бусар. Фабрика хIанз комплектаци йохаяь я. Болх ца беш сеца латт пазата барзкъаш ду, басар ду цехаш. Массехк шу хьалха цу чура оборудовани дIахьхар. ХIанз кхычахьара оахоша нийсдаьча кIадех барзкъаш де мара йиш йоацаш да тхо.

Уж машинаш кхыча предприятешка дIакхухьача хана цу шерашка профсоюзни активистех цхьанне а дош аланзар коллективера уж дIа ца яхьийта. Ала дести цIакхха а кхы хургйоацаш дIаялар ловра сона. Наьха теша безам ба хIара дезала вахара хьал тоаде, хьийгача къига хьежжа хIаранега доагIар кхоачаргдолаш болх бе йиш хургхиларах.

Профсоюзни болхлой доккагIа хьннар долаш, тIагIертта шоай гIулакх дIахьоргдолаш хилар а деза сона. Экономика кердача новкъа якихар геттара хала дIадодаш да бюрократена духьаларча къовсаме, хIана аьлча, Министерствайи ведомствайи оагIонгахьара диктат хIанз а низ болаш я. Коллектив хьаллаца еза цо экономически ший лоIаме хилара тIехьа лоаттабеча къовсаме. Сага ший вахар Iалашде могаргдац ший предприяте да хинна из дIаотталца. Производственни процесс вIашtIехьъякха дехарийла да тхо, расходийи приходийи план а уттаеш. Тхога кхоачача средствай дикка доакъа республика бюджетага дода. ХIаьта министерстваштен ведомствштен дусар фуд? Цар гIулакх да технологии технологин эргаьякхха тоаеча толашагIа мел дар Iоаде а из шоашта карайолча предприятешка южъедахийта а.

Э. Бугаева, «Автоспецоборудование» опытно - экспериментални завода инженер-конструктор.

Профсоюз хаьдда духьал хила еза дефицит дIа-са екъачеи йохкачеи цхьаболча нахагахьа оза-безам беш хилара. Дукхха а дукхагIа бола нах боккха мах а телаш продукташ нийе езаш болча метте, тикай заведующеш, потребительски кооперацие торгови предприятейи организацейи болхлой шоашта мел эша продукташ а йолаш бах. Цу зуламе гIулакхашта духьала къовсам лоаттабара болча тIахьожамах хIанз хьаболашп пайда бац. Тикашка гIолла рейдаш яьчул тIехьагIа цхьанне хьаллацар бахьан долаш тикай заведующеш доагIаш дола таIазар ца деш бус. Из сона хов торгови болхлошца гIулаих доагIаш се йоландаь. Масала, Ленински торгови объединение тикашка оаха рейдаш яьчул тIехьагIа, тхо массе а оагIорахьара бехке дир. Продавецаши торгови болхлойи агIазъухар, тхона таIазар де йоахар. Из дар тикашка хьуладаь дефицитни товараш тхона корадаьчул тIехьагIа. Сона хетачоГа, ишттa эттача хьале тикай заведующешкара доагIар дукхагIа хьадеха деза, администраце цунна выговор ярга, профсоюзни собрани а гулъяь, из профсоюза южъера дIавакххалца, торгови предприятена доал дечара вакххалца ца а хьежаш. Иштта гIулакхаш ду Центральни Россе, Украина, СибарегIен дукхха областий профсоюзаша.

Шун заявленегIа...

Союзашта южъера отчетно-хоржамий конференци хилале массеих бутт хьалха денз облсовпрофе ухаш дола каьхаташ тайп-тайпара а шоашта теркам тIаозаш а да. Из профсоюзаш, шоай йоаца функцеш тIаэца ца а гIерташ, шоай керттера дехар кхоачашдарца — къахьегамхой хьашташ лорадара лостамагIа болх бе йолаяларца — дувзаденна да. Тайп-тайпарча профессех болча наха болхлой, колхозхой, интеллигенце социальни хьал тоадарца ювзаенна предложенеш тел. Цхьабакъда, кхы а дукхагIа я харцахьа балхара дIабахарах, квартираш, санаторно-курортни дарба дара путевкаш дIа-са екъача наьха хьашташ теркал ца дарах йола заявленеш. ХIаьта, уж деррига хоамаш теркаме а эц нийсхо меттаоттаяра де дезараш тIа а эц, облсовпрофо. Бакъда, цхьайолча хана шийга бала бахь яхаш кахьат ядеча автора ший письмо тIа йоалаеш йола факташ теххача, харц хул. Цу тайпарча моттигашка а из яздаьчун хьакъехьа де дезараш тIаэц.

Облсовпрофе каьхат яздир дIадовзийтадар, хIаьта из цунна раьза воацаш хIама а хиланзар. Цудухьа, из кхыча балха тIа вахийтар харцахьа лархIара йола кIийле яц.

ХIаьта, ераш мутIараш да Нохч-ГIалгIай запасной оатхалий республикански центрера 33 болхлочо, цу даькъе Мизаева, Иваненкос, Берсанова кIала кулгаш яздаьча коллективни письмо тIара:

«1989 шера 6 октябре тхо «Автовазтехобслуживание» предприяте актови зале коллективна южъарча собране дийхар. Цига собрани дIайолалушше ден повестка толха а яь, хьалххе а кийчдаь кулгалхой харжара дола хоржамаш чакхдаха хьежар. Собрани дIахьош болча ВАЗа болхлоша тха оагIорахьара саг къамаьл де вела, цун бера микрофон а хьа йоахаш, цIоагIарч, шокарч а етташ, чIоагIа ийрча гIулакхаш леладора. Иштта зале яр милице наряд. ВАЗ-е болх беш боаца нах. Цигача цар леладьчоа раьза боацаш запчастий республикански центра болхлой залера ара а баьнна, дIабахар, хIаьта дIахо цу собране дакъа а лаьцанзар.

Нохч-ГIалгIай облсовпроф хьежар «АвтоВАЗтехобслуживание» фирма кулгалхой харжара даьча хоржамий хьакъехьа язъяьча коллективни заявленера.

Хьежача гучадаьлар 1989 шера 26 сентябре № 446 йолча приказаГа легковой машеназ арахецаш йолча Волжски объединенес «АвтоВАЗтехобслуживание» яхача Нохч - ГIалгIай центра а запасной оатхалий Нохч-ГIалгIай центра а базе «АвтоВАЗтехобслуживание» яха Нохч - ГIалгIай республикански промышленно - торговви база хьаяьлга. Цу приказаца хьалхадоахар 1989 шера 20 октябре кхачалехьа шоайла вIашagIтехача коллективай болхлоех директор хоржилга.

Промышленно - торговая фирма хьаяреи кулгалхо харжара порядок белгалъякххарей дешаш 6 октябре хиннача къахьегама коллектива собране ден повестка южъедихьадар. Цхьабакъда, ден повестка ювцача хана цхьаболча болхлоша предложенеиннай кулгалхо хоржалга кхы тIехьа ма дакхха, вьнна. Собране дукхагIболча доакъошхоша из предложени хьаллальцай. Альтернативни кIийлен тIа дукхагIчар тIехьа кхаж тассарах фирма директоралла Х. Халадов хержав. ХIаьта из собране решене кIийлен тIа объединене приказаца чIоагIваьв. ХIанз фу хувцаргда цига? ХIаьта хIама хувца а эшийте? Цу хаттараша дола жоп цхьа керда хьаяьча коллектива дукхагIчар мара дала йиш яц, хIаьта дукхагIчар, ховш ма хиллара, директоралла Х. Халадов хержав.

Наьха йоаккхо ярга хьежжа

Дикача нахах

Гулбеннараша чIоагIа дакъа лоацаш чакхъяьлар «Дружба» яхача Грозненски картонажни фабрике хинна профсоюзни отчетно-хоржамий собрани. Профкома председателя гIулакхаша раьза боацаш дийдар. Профсоюзни лидер дувца цхьа хIама эттача южъевагIацар, болхлой хьашташта тIехьавацар, хIаьта къоастае еза проблемаш геттара дукха яр производстве.

«Дружба» фабрикас арахец экологически геттара йIена продукци: сурташ южъедохкара эша альбомаш, торташ чуйохка каьхата кIопилгаш, учреждененшка каьхаташ южъедоахкаду папкаш, ишттa кхыдараш.

Бакъда, из продукци арахецача къахьегаш болча наьха унахцIено лораяра хьалаш дика дац. Масала, переплетчикаш болх беш йолча цехе хадданза апетона во хьаж латт, противогаз батах йоллае а езаш, хIаьта переплетчикий профессиональна унахцIенонна кхераме йоацаш лерхI.

Болхлоша Печерица Сергейси Бондаренко Сергейси дувц, шин-кхаь шера болх бича цехера аравала везаш е кораш, дерриташ хьа а дийла, фо кхетийта дезаш хул, яхаш. Из ца дича са доахалац. Цар хIама хьадеш йола керттера бийдал нитротIоараска да. Из организмана чIоагIа Iаткъаш да.

Цудухьа смена чакхъялалца цехе болх булац болхлошка, къаьстта пехкашта лазар дарашка. Корта чIоагIа лазабоал, дог керч, цамогаш хул. ТIакхха больнични листага доал гIулакх, цамогаш волаш кIира а кхы дукхагIа а ха йоаккхаш.

Обухова Валентина Викторовнас ший докхха доацача алапе тIерча ахчах столовера шура ийю, дийнахьа из массехаза мол. Цо цунца хьаллоаттаю ший унахцIено, болх а булу.

Цехашка вентиляци я, бакъда цунга болх байта йиш йолаш дац, хIана аьлча цо лерташ кхорадерзадеш тата ду, шийла мух боаккх, цу тIа гIолла наха лазар хул.

Цехашка лаьрххIа йола шура яц болхлошта цар специальность сага унахцIеконна зене ца лоархIандаь. ХIаьта боккъалдар аьлча цар беш бола болх зене ба.

Болхлоша профкомага массехказа дийхад шоай къахьегама хьалаш тоадара цхьа гIулакх де, яхаш. Бакъда, цу дехарах ер мадий аьнна даь хIама дац. Цудухьа профкома отчетни хана баьча балха чIоагIа критика йир.

Цудухьа отчетно - хоржамий профсоюзни собране цу профкома хиннача членех цхьаккха а юхахаржанзар, царех бола тешам байнаб.

Болхлоша берриташ раьза а болаш шоай профсоюзни организацена кулгалде тешам белар Хасиева Хьасана Лайлайна. Из нах теркалбеш, нахаца товш саг я.

Ше профкома председателалла хержача хьалхарча денношке а, Хаснева коллектив заказнй истолага гIолла кхачан продукташца Iалашъе йолаелар. ХIаьта иштта льготаш я города еррига промышленни предприятешка а. Бакъда, уж льготаш яцар «Дружба» фабрикага хьалха хинна профком хIама теркал ца деш хилар бахьан долаш.

— ХIанз хьалхарча аргIана йоакхо е еза къахьегама хьал тоадара, вентиляци тата дергдоацашн мух боаккхаргбоацаш тоае еза. Фабрике болх беш бола нах унахцIено чIоагIа йоацаш а инвалидаш а ба. Цунга хьежжа къаьстта дикагIа а цар унахцIено теркал еш а хила деза цар къахьегама хьал.

Фабрика администраце ший чотагIа болхлошта шура лоаттаергйолаш гIулакх даьд. ХIаьта, лакхехьа белгалдаькхха махиллара, фабрика болхлой из шура йоагIа кхачан категоре тIа баьхабац.

Болхлошта балха тIа шура, кхыбола лаьрххIа боа кхача балара инструкцеш ах бIаь шу хьалха отталь я. Цу хана хIамаш хьаеш хинна бийдал цIена Iалама материалаш яр. ХIанз фабрике хIамаш ю нитротIоарасках.

Из бийдал арахецача цехашка болх беча наха сага унахцIено толхаергйолаш къахьегача болхлошта доагIар луш дац. Цудухьа йолаш йолча таронах болхлой льготашца Iалашбе лаьрхIад, профком гIерт уж шоай ха яькхха яьнна инструкцеш дIаяха.

Эггара хьалха коллективана, болхлошта шоашта дика довз къахьегама хьал. Цу тIа гIолла парна, хов шоашта иштта бола кхача боагIий а. Хозрасчета хьалашка хIара цехе из тайна кхача хилийта боагIа.

Цу тIа гIолла дIайоласнай Хасиева Лайла а. ХIаьта профкома председатель хиларах тарра, из коллективе лоархIаш хургья наьха йоакхо ярга хьежжа.

Л. ВИКТОРОВА.

Депутаталла кандидатех

Наьха тешам беннаб

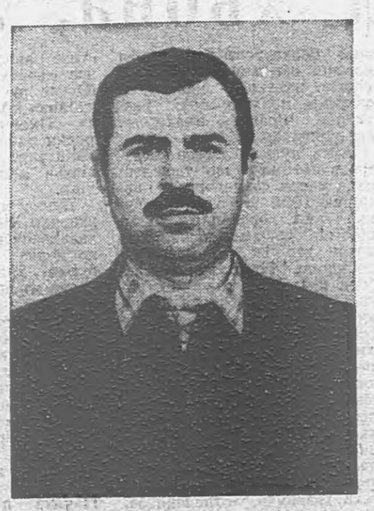

— Со Нохч-ГIалгIай АССР халкъа депутаталла харжа оттавар цIаьххьа, сона вIалла дага а доацаш, хинна хIама дар, — йоах Iумарас. — ХIанз харжархой сайх бенна тешам бакъ ца бича валац со.

Сих ца луш дувц цо ший вахара наьк!ах. Юххьанца болх бир колхозе. Цигара юртбоахама институте деша эттар. Дийша ваьлча Шалински МРО, «Искра» совхозе, «Кавказ» яхача коа тIара оалхазараш леладеча фабрике къахьийгар. ХIанз, лакхе мааллара, Гудермесски района «Гостехнадзоре» болх беш ва.

— Тахан сай керттера денхар лоарх! аз Шене газ чуйилла йолаелга, —аьлар Ясаева. — Мело е йиш йолаш гIулакх дац из. Иштта къоастаде дезаш да юрта рейсови автобус ахара, дика наькъаш дахкара дош. Депутат хилча дуккха атагIа хургда сона из де.

Кандидата программа Iойийшача дика гуш да мел дагайоахк цунна республике этта проблемаш. Теркам тIабохийт цо, «Фусам-2000» яха программа кхоачашъяра, Iалам лорадара, социальни-нийсхо хилийтара тIадерзадаьча дешашта. Цу хьакъехьа хьадда уйлаш йолаш ва Iумар. ХIанз харжархошца хургдолча вIашагIкхетаршта кийчо еш ва из.

М. МУРАТОВ.

СУРТА ТIА: I. Ясаев.

Демократенеи гласностаи никъ хьабеллар бахьан долаш

СССР халкъа депутатаца Х. Фаргиевца хинна вIашагIкхетар

Ухх деношка СССР халкъа депутатаца Фаргиев Ахмада Хьамзатаца вIашагIкхетар хилар «Сердало» газета коллектива. ВIашагIкхетаре бар иштта депутатски гIулакхаш кхоачашдара Х. Фаргиевна новкъостал деча хьинаре дакъа лоацаш бола активисташ: И. Мерешков, М. Мальсагов, Х. Дугиев, М. Тебоев, Р. Кантышев, Ю. Цалоев.

ВIашагIкхетар дIадоладеш Х. Фаргиева гулбеннараша дийцар дIадахача шера декабре хиннача СССР халкъа депутатий шоллагIча Съезда балха итогех. Къаьстта теркам тIабахийтар цхьадола дешаш дувцача хана чIоагIга дискусси ирлуш а дуккха дийцачул тIехьагIа цхьа хьадам болаш соцам тIавца вIаштIехьдоалаш а моттигаш Съезде нийсьенна хилара. Иштта хилар экономика тоаяра де дезарех, экономически реформа этапех, кхойттагIча пятилетка план кийчъяра принципиальни наькъех йола СССР Министрий Совета Председателя Н. И. Рыжкова доклад ювцача хана, СССР Конституцена (Керттерча Закона) хоржамий система дешай хьакъехьа хувцамаши тIатохарани юкъедахьарех, СССР халкъа депутатий Съезда а СССР Лакхехьарча Совета а Регламентах дола, иштта кхыдола дешаш дувцача хана.

— Вайна ховш ма хилларa, — аьлар Х. Фаргиева, — Съезда болх телевидение гIолла дIахьокхаш, радио гIолла дIабувцаш, кепайоазон тIа шерра язбеш хилар. ХIара советски саг цу Съезде ше волаш санна цун болх мишта дIабода хьажа йиш йолаш вар.

Цхьа хIама дар шоллагIча Съезде белтала долаш. Нагахьа санна, халкъа депутатий цхьоалагIча Съезде наьха энтузиазм чIоагIга айенна хиннаяле, ухха за дуккагIа Лакхехьарча Советах кор гIортилга а еш къамаьлаш дора, выводаш йора депутаташа. Цудухьа соцамаш кIоаргга деша анализ яьчул тIехьагIа мара тIаьцаца р.

СССР халкъа депутатий шоллагIча Съезда балха юкъара итогаш йийцача журналисташа дехарагIа Х. Фаргиева кIоаргга доашхаш дийцар ГIалгIай автономи меттаоттаяра хьакъехьа ше къаьстта а СССР халкъа депутатаца М. Дарсиговца цхьана а харжархоша тийнна наказаш кхоачашдара беча балхах, цу хьакъехьа халкъа депутаташа СССР Лакхехьарча Совета Председателга М. С. Горбачевга яьча депутатски запросех хьахиннар фуд а, из дош таханан малагIча хьале да а.

— Харжархоша тхона хьалхашка оттадьча декхарех, деннача наказех кертердар лоархIаш, кхоачашде тхо гIерташ дола декхар да 1934 шера Сталинен цуна тIехьа лаьттача гIозарон цхьаккха бокъо йоацаш а советски законаш гIожа телхадеш а дIаяькхха гIалгIай автономни юхаметтаоттаяр, РСФСР чу а йоагIаш, цу хана хиннача доазонашка ГIалгIай АССР вIашагIйоллар, — аьлар СССР халкъа депутата.

Цу деша хьакъехьа оаха енна депутатски цхьа запрос, ухх деношка «Сердало» газета оагIош тIа кепатеха араяькхай.

ГIалгIай автономи меттаоттаяра хьакъехьара дош дувцаш М. С. Горбачевца къамаьл хиннад СССР Лакхехьарча Совета члена М. Дарсиговен йоазонхочун И. Кодзоевен, тайп-тайпара гIалгIай делегацеш тIаийцай КПСС ЦК Политбюро члена, СССР КГБ председателя В. А. Крючкова, РСФСР Лакхехьарча Совета Председиума председателя В. И. Воротникова, РСФСР Министрий Совета председателя А. В. Власова, кхычар.

Цу дерригача вIашагIкхетарий итогаш бе-бе яле а дуккха духагIйолча мотгигашка гIулакхах дог лазилга, дош могадаь хьалланца кийча болга хьагойташ чакхдийннад къамаьлаш.

ГIалгIай шоллагIча съездо чIоагIъяьча оргкомитета балхах а ухх деношка Назране хинна «Чрезвычайни съезд» гулъярах а дувцар дехаш даьча хаттара жоп луш Х. Фаргиева аьлар:

— Ховш ма хиллара, соахка сентябрь бетта гIалгIай халкъа шоллагIча съезде чIоагIъяь йола оргкомитет сихха вIашагIъелла а сов духха нах чубоагIаш а яр. Из бахьан долаш цунна юкъебоалабаь нах гIулакха мел чIоагIа накъабаргболаш ба ца хьожаш, ца тохкаш боалабаь а бар. Из деррига гучадаьлар тIехьагIа, тIатеIIа болх бе беза ха хьатIаэттача. Иштта болх бергболаш а бе ховргдолаш а нагтахьа саг мара хиланзар организационни комитета юкъебахача нахах.

Оргкомитето баьча балха хьакъехьа халкъа хьалхашка отчет е еза, аьнна дош эттар. Из дIахайтар оргкомитета членашка. Районашкара нах Назране гулбелар, Гулбеннача бархI бIаь саг совгIа болча нахах 675 саг гIалгIай халкъа шоллагIча съезда делегаташ хиннараш бар. Оргкомитето дIаяхача хана баь болх гулбеннача нахага дIабувца безаш бараш цига хьабахканзар. Иштта эттача хьале гулбеннараша лаьрхIар халкъа виналий собранех ГIалгIай халкъа чрезвычайни съезд е. Цул тIехьагIа съезде къоастаде оттадир эсала болх баь оргкомитет балхах мукъаялийтара а цунна мет та керда, дуккха кIезигагIа нах чубоагIа организационни комитет вIашагIйоллара а дош. Из предложени раьза хинна хьаллавцар съездо. Иштта хилар гIалгIай чрезвычайни Съезд гулъяр а цо керда решенеш тIаэцар а.

Редакце баьхкача хьаьшаша а газета журналиста ша а чIоагIга теркам тIабахийта даь къамаьлаш а керттерча даькъе гIалгIай автономе хьакъехьарча деша тIадолхаш дар. Цар белгалдаькхар, цунца дувзаденна деш мел дар цIена, гIулакхах дог лазаш, цунна пайда баргболаш, даьсса хабараш юкъера дIа а даьха, хьадеш дар хоадам боллаш а хила доагIача тайпара а хургдолаш де дезилга, хIаьта гIулакха кхестача хьаьра гIо дергдолаш де дезилга, хIаьта цунца цхьана цу хьакъехьа беш бола болх сих ца а луш, эмоцешта кара ца а долхаш, советски законий наькъагIа, шоай дараш санна кхыча къамий хьашташ а теркалдеш бе безилга.

Поставщикий бехкагIа

Ухх тIехьарча шин-кхаьшера Ассински консервни завода коллективана цхьа санна массехказа критика яьй «Сердало» газета тIа, цун деррига технико-экономически хьокхамаш эсала хиларах, паччахьалкхен планах лоархIа ца еш хьайоагIаш из хиларах. Цун кулгалхоша, керттерча специалиста тIагIертта къовсам лоаттабе беза кхоачамбоацараш къоастае еза проблемаш белгалъяьхар кепайиттача материалаш тIа. Чакхдьаннад пятилетка диллагIа шу. Долче, малагIа выводаш яьй-теш шоашта яьча критикех предприяте кулгалхоша, берригача болхлоша?

ДIадахача шера бьча балха итогаша хьахьокхачох цар гIулакхаш бокъалгахьа довла доладеннад. Тайп-тайпара продукци маьхалъякхкхара паччахьалкхен план тIехкхоачашъяьй пар. ХIаьта заданел тIех арахийцай 436 эзар консервни банка. Шера планагIа лаьрхIачул тIех завода коллективо арахийцай 365 эзар сома маьха товарни продукцин шин миллионг 48 эзари сом мах бола халкъа эша товараш. Къахьегама овсарле лакхъяра задани шийттен ахи процент тIехкхоачашъяьй. Шера паччахьалкхенна бьа пайда шин миллионг 600 эзари сом ба. Из хул планагIа лаьрхIачул 156 эзар сом дукхагIа. Гуш махиллара, хьалха дIадахача шерашца нийсдича, дика тоабеннаб завода коллектива болх дIадахача шера.

Цхьабакъда, ховш махиллара, самофинансированен йиззача хозрасчетен керда ча системагIа къахьегача предприяте коллектива балха тIа керттерча хьокхамех цаI ба ший потребителашта поставкаш яра дола договорни декхараш диззд кхоачашдар. Цу хьокхама даькъе мишта болх баьб теш конс ервцикаша? Цу хаттара жоп а луш, завода керттерча инженера Магомедов Гаджи Магомедовича аьлар:

— Договорни декхараш кхоачашдара даькъе кхы нийчагIа хила йиш йоацаш да тха заводера сурт. ДIадахача шера царга хьежжа тхоца договораш йолча торгови организацешка предприяте коллективагара дIа ца кхоачаш йисай йиъ миллион гаргта сома маьха яша ехка нарсаш, помидораш, варени, кхыйола консервни продукци. Оаха а кхыча консервцикаша а иштта болх беш хилча тамаш йий бьадаараш тикашка ца хилар.

— Малав-теш цу гIулакха бехке вар? — аьнна хаттар дича, тха къамаьла юкъеве нача завода директора заместителя Хашагульгов Мусас аьлар: «Керттерча даькъе оаха договорни декхараш кхоачаш ца деш хилара бехке ба тха поставщикаш. Царех я Договов Владимир Николаевич керте латтача «Ассинский» совхоза, Сунженски районерча Крыловская Роза Алексеевнас кулгалдеча XX партсъезда цIерагIча колхоза, «Победа», «Красная Армия» яхача колхозий, иштта кхыча боахамий коллективаш. Массане цIераш яьча а варгваш. Цар бехнагIа дIадахача шера сезонагIа оттадьча договорни декхарех тхога хьакхьача нарсаш ерригаш а хила езарех 8 процент, помидораш — ахаш, гуржий боалаш — 27 процент, гIамгIаш — 10 процент, болгарски сибаз — 13 процент, боалаш — 13 процент, моша горох — 72 процент мара хиланзар. Тхоашта байдал лоаттаеча лакхе цIераш яьхача боахамашца дьча договорашка хьежжа, тхоай агрегIагIа оаха а договораш дир тхоай потребителашца кийча продукци лоаттаергйолаш. Долче, тха поставщикий бехкагIа кIалдисар тха гIулакх. Цу деррига а овла хьаболалу колхозашкарен совхозашкареи. Экономически реформа хьалашна цхьаккха дича а ла мегаргдолаш дац материальни Iалашо елга иштта эсала вIаштIехьдаккхар. Долче, предприяте а цунна бийдал лоаттаеча боахамий а кулгалхоша кхоачашдинза даргдоаца декхар да соахка дийнна гIалаташ шоай балха тIа нийсденна кхоачамбоацараш цIендаь дIадахара хьадда йола мероприятеш белгалйоахила, цу даькъе шоашта тIалатта бехктохкам бокхха хилар кхетаделга. Уж балхаш тIехьа а ца тетташ, хIанзехьа дIадоладар цар снийлен декхар да.

— Поставкаш яра долча договорни декхарашкара дIа мел иккхача, хьокхамех мишта лоархIаяьй шун коллектив? — хьаттар аз Мусайга.

— Уж кхоачашдара тIадерзадаь духха балхаш дир оаха. Къулбаседа - ХIирашкахьарча, Ставропольски краерча боахамашка снабженцаш а ухийташ, царна корта бетташ, цигара йийеш хьакхиххьача бьацадаарехи сомахи духха продукци арахийцар. Цул совгIа, вай республикерча боахамашкара хьакхиххьача комсехи Iажехи сокаш кьхар, компоташи джеми хьайир. Деррига технико - экономически хьокхамий план кхоачаш ца еш, тIехьаюсаш я завода коллектив да алийтар гIоне, кIалдисачул тIехьагIа оаха даь гIулакхаш дар уж. ДIахо йодача хана иштта хала кхеста ца дезаш, гуйре чуерзаяь маяьллинге а дIадоладир оаха тайп-тайпарча боахамашца договораш увтаелга. Цхьабакъда укхаза дуккха халонаш нийслу тхона. Шоаш оттабаьча маьхах мара бьацадаараши сомаи хьахецаргбац, яхаш чIоагIа духьалъяьннай тхона дуккхагIйола колхозаши совхозаши. Цар дехкаш дар дIа а телаш, продукци арахеца тхо доладелча, тха коллективана зе деш хул из продукци. Хьалха санна договорех бийдал хьахецаргйолаш барта бахка тигаш цар кулгалхоша. Из гIулаех цхьан кога тIа ца даьккхача даргдоаца ха хьатIаэттай, хIана аьлча, тхо а да йиззача хозрасчетагIа къахьегаш. Цу даькъе агропрома кулгалхой оагIонгахьара новкъостал эш тхона.

Соахна бийдал ца хиларах шоаш мишта хала болх баьб а ховш, хIанзехьа предприяте транспортаца бьацадаараши сомаи хьакхуьхьаргболаш барт баьб завода кулгалхоша Къулбаседа - ХIирашкахьарча, Ставропольски краерча дуккхача боахамашца. Цхьабакъда, шоашта аьттуьй болчча тайпара шбай продукци йохка дагахьа долча, цу заводана тIачIоагIдаьча Урус-Мартановскин, Ачхой - Мартановскин боахамаша договораш е тигаш цунца. Цу даькъе цу районий кулгалхой оагIонгахьара цIенхаштта гIо эш предприятена.

Парте XXVIII съезда лерттIа кийчо яь, сийленца накъадахара йолча КПСС Нохч-ГIалгIай обкома программа тIа белгалдаькхад халкъа эша товараш дуккхагIа арахецилга. Цу лостамагIа шун предприяте деш дар фуд? — хьаттар аз завода партийни организацие секретарага Новиков Павел Егоровичага. Цу хаттара лоацца жоп делар цо:

— Iа ювцаш яр фу программа я хац сона.

Из керте латтача партийни организацена чувоагIаш ва 52 коммунист. Хьажал шо, предприяте нийслу кхоачамбоацараш дIадахара, проблемаш къастаяра керттера дукъ дIаувза дезача коммунисташта керте латтача кулгалхочун позицега. Шин бутт ах бутт хьалха кепатеха араяьнна из программа тахханалца хьа йовзаш бац уж. ТIакхха дувца а дезий предприяте болхлоша мехкарча коммунистий форума накъабахара еча кийчонах?

Б. КОСТОЕВ.

ЖУРНАЛИСТИЙ СОЮЗА ПРАВЛЕНЕ ПЛЕНУМ

Ухх деношка хилар республика журналистий Союза правлене пленум. Цига йийцар НГIАССР журналистий Союза VIII съезде тийнна предложенеши замечанеши. Цу хьакъехьа къамаьл дир НГIАССР журналистий Союза правлене председателга, республика телевиденеи радновещанеи госкомите т а председателга Ю. В. Мареченкова. Пленуме хиннараша дIайовзийтар цо журналистий Союзо а цун кулгалдеча органо а бергболча балха план.

Пленуме дийцар организационни дош. НГIАССР журналистий Союза правлене председателга заместителалла хержар М. Хамхоев — «Сердало» газета редактора заместитель.

КЕРДА МУЛАШ ДОАХАШ

Соахна шоаш даьха производственни хьокхамаш денгара денга дикагIа хулийташ, къахьег пятилетка тIехкхарча шера Малгобекски бурув тохара балхий управлене бурувдеттараша. Январь хьалхарча ах бетта задани тIехкхоачаш а яь, планал тIех цар техад итташ метраш бурув.

Башха-дика къахьегама лер юташ чанхдаьхйар цар дIадаха шу а. Деррига технико-экономически хьокхамий паччахьалкхен план дика тIехкхоачашйир. Бурув тохара шера задани 104,1 процент ихоачаш а яь, планал совгIа цар техар 960 метр бурув. ХIара санокаца юкъера лаьрхIача бетта бурув тохара коммерчески сухала задани 109 процент кхоачашйир УБР коллективо. Паччахьалкхен планагIа бурув теха йисте а яькха, цо мехкдаьтта доахарашка дIаяла езаш яр итт скважина, хIаьта цо царга дIаеннай ялхайтта скважина.

Экономически реформа кердача хьалашка болх беча бурувдеттарий кхы мел дола хьокхамаш а дог гIоздоахаш да. Къахьегама овсарле лакхъяра шера задани йиси ахи процент тIехкхоачашъяьй пар. Духхьал из лакхъяра чотагIа техад планал совгIа мел теха бурув. Химически реагенташ, утяжелитель, электроэнерги, кхыйола материалаш кхоярах, бурув тохарга дIабода мах лохбарах, бурув деттача оборудованехи балха ханахи бизсса пайда иибарах соахка паччахьалкхенна 660 эзар сом пайда бир цар. Из хул планагIа лаьрхIачул 160 эзар сом духагIа.

Уж толамаш доахача дизза дакъа а лоацаш, Къаьстта дика болх барцеи башхадика производственни толамаш дахарцеи белгалъяьнна я буровой начальникаш Заев Анатолий Ивановичи Гупалов Виктор Ивановичи керте латтача бригадай коллективаш. ХIанзлехьа ухх бетта бурув тохара хьалхарча шин декада задани кхоачашъяьй цар.

Б. ДОТМАРЗИЕВ.

ДОАЗОЛ ДЕХЬАРА

СЕГЕД. Къулбехьен Венгри. Лаьттан тIоанашкара цIаьххьа йоагаш аракхувсача газацеи мехкдаьттацеи къовсам лоаттабара проблема Венгрерча Iилманхошта хьалхашка а латт.

Венгерски Iилманхочо Иштван Сонса цIераца къовсам лоаттабара йола керда технологи вIашагIъеллар, цунах «Импульс» аьнна цIи тиллай. Цу устройства новкъосталца, цIи а углекисли газ а дIайоаяра лаьрхIача 20 килограмм порошкаях пайда а эцаш, дIайоае йиш я аьнна цIи, хIана аьлча, из раствор геттара сихха массанахьа дIа-са ярж. Керда метод дика хилар бакъдеш дола шин масал: 90 барага дIакхоачаш боарам бола а ураГIкхувсаш йоагаш йола а газ дIайоаяра йолаш йолча методех пайда эцаш хилча кхо эзар килограмм лаьрхIа порошок эшаргъяр.

СУРТА ТIА: специалисташ газови цIераш дIайоаяра лаьрхIача кердача устройствага хьожаш ба.

Цхьана болх беш йола предпприятеш

Нью-Йорке «Бизнес уик» журнала инициативагIа «Советски рынок хьаеллар: перестройка дунен бизнеса юкъеяхар» яхаш цIи йола конференци чанхъяьлар. Цига дакъа лоацаш бар американски а европейски а фирмай бизнесменаш, советски арахьарча торгови организацей а цхьанарча предприятей а викалаш. Конференци М. С. Горбачеви Дж. Буши Мальте вIашагIкхийтта дуккха ха ялалехьа чанхъяьлар, цудухьа цига яь дуккха выступленеш СССР-ан США-нен юкъера экономически гIулакхаш кердача тайпара леладе дезаш хилара хетаяьяр.

ХIанз советски рынке толаме шоай гIулакхаш чакхдоахаш я «Арчер. Дэниэлс энд Миндлэнд», «Хонивелл», «Монсанто», «Комбасчен инжиниринг» санна йола йоккхий фирмаш, цхьайола юккъера а зIамига а компанеш. Хьахиннай хьалхара советско-американски цхьанара предприятеш. Вашингтона законодательни политикал совгIа, кхы сено новкъарле йора уж хьаяра, царга болх байтара? «Россе деррига хIама духьаленаш йолаш, хала вIаштIехьдоал, — йоах дуккха ха йоацаш конгрессмен хиннача, хIанз цхьан торгови ассоциаце консультант волча Дон Бонкера. — Цига бизнеса культура а бокъонца йола инфраструктура а яц. Ахча мехка а доазол арахьа а дайденнад. ХIаьта а цхьанара предприятеш хьаяра СССР-е духхапайдане таронаш я».

Проблемаех ларца духхадийцар конференце. Цхьабакъда, дерригне итог еш ала йиш я цхьан предприятеш хьаяра идея советски, малхбузехьарча, цу дакъе американски бизнесменаша геттара перспективни лоархIаш хилар.

— Цхьанара предприятеш вай Америкаца леладеча гIулакхерча бувзамий эгIара прогрессивнегIеи эффективнегIеи йола форма а хинках пайда эцача Европал хоалуш тIехьаюс. США-ра гIулакхера нах духхапайдане цхьанара предприятеш юкъе субъективни дараш а да. Аз дувцар да къаьнара принципаш хIанз а яхаш хиларах СССР торговлен сфере еррига лоархIаме решенеш «лакхехьа» мара тIаийяш. Малхбалехьара гIулакхера нах хIанз мара теша болалуш бац СССР арахьарэкономически бувзамашка децентрализаци а хинна, шеплуш латташ хиларах. ХIаьта а СССР-па торговле гIулакхаш леладе хьаштдолаш дуккхабараш ба. Дуккха болча бизнесменаша кхетаду вай йокхкача рынке дикка ахча даккха йиш йолга.

— Хьона хетачогIа, мел лоархIам болаш я конвертируеми доацача сома фактор?

— ХIанзарча этапе экономически бувзамаш шердеча конвертируеми доацача ахчас новкъарле еш санна лархIа дагIаш. Вай долча хинна па Iеш дунен тIарча духагIдолча мехкашка валюта конвертируеми дац. Цхьабакъда, царца торговни гIулакхаш лелалу... Аз шун теркам тIаозаргба вай а малхбузехьарча а гIулакхерча наьха совещанешка конвертируеми сома хьалашка торговле дегIакхувлара наькъаш лехаш болга. Вай ахчах дунен тIа лела йиш йола валюта хиларга хьежа эшаш.

— Хьона хетачогIа, малагIча лостамагIа дегIаухаргьяя цхьанара предприятеш хьаяра процесс?

— Сона хетачогIа. хьалхарча плане яргья агробизнес, компьютерни техника, фармацевтика, медицински оборудовани хьаяр санна йола сфераш. Йоккха таронаш я гIишлон бизнеса — американцашка цу сфере эггара дикагIйола технологи я.

— Юххера а Iа «цхьанарча предприятей Ассоциаце» лоархIамахи дехкарехи массехк дош аьлча бакъахьа хетар сона.

— ХIанз ассоциацена юкъе йоагIа 200 гаотта цхьанара предприяте. Тха керттера дехкар СССР цхьанара предпринимательство дегIахкхувлара гIо дар, цхьанарча предприятей бокъонаш лораяр. Ассоциацес конференцеш, симпозиумаш, выставкаш чанхйоах, цигача советски а доазол дехьарча а партнераша шоай опыт дIаса йовзийт. Цо иштта ший членашта экономически а юридически а информаци лу, уж социальни дешаш кхетадара юкъеувз, цу юкъе цхьана чуIе фусаман, производственни объекташ хьалъяр а долаш.

Ассоциацес Внешэкономбанка, МВЭС- таможне кийчдеш дола нормативни документаш оттадеча дакъа лоац. Иштта тха специалисташ юкъеззаб кийчъеш латтача социалистически предприятех долча СССР закона проекта тIарча цхьанарча предприятеш йола раздел оттаяра. Дукха ха йоацаш чакхъьялар цхьанарча предприятей профсоюза учредительни съезд.

Цхьанара предприятеш хьаяра йолча предложенешта правови а экономически а экспертиза яра функцеш кхоачашъеш хургйола керда общественни совет хьае лерхIаш я ассоциаци. Иштта, оаха дунен халкъашта юкъерча организацешка гIулакхаш леладе . лерхI. Хьалхара контакташ оттаяьй Финляндеоча, Францерча, ФРГ-ча, Италерча, Венгрерча, КНР-ча партнерашца. Ассоциаце планашка — 1990 цера денз тхоай журнал арахепар.

Нью-Йорк.

Эдгар ЧЕПОРОВ,
АПН соб. корр.

ДЕЗАЛА КХУВРЧ

Ноаной бе-бе ба

Интернате дар из. Ший ханара а йоккхагIа а массехк йиIиг шийна уллув а йолаш хьайоагIар дегIа хьаьрчаю, цIена, къаьта цIока, хоза Iаьржа бIаргаш дола хьа кхувш йоагIа йиIиг.

— Малав со хеттар. Со я-кх Оздоева Лида, — аьлар цо шийна тIехьа енача кхалсагагахьа дIа тIа а йийрза.

— Нана яла хьа, ма йоккха хиннай хьо, — аьнна тоIаьль хьамархIа еллар йиIиг вокхо. Шийна къамаьл деча кхалсагага наггахьа ше ела къежача а цу сахьате юха маьлхара ерзар йиIига юхь. Кокаш санна долча цун бIаргашка вIалла а вахара сийташ дацар. ХIаьта цун хана-м эггара чIоагIагIа доагаш махулий бIаргаш. Уйлашка цхьаккха а йоакхо, дега чу цхьаккха а сагото йоаца ха ма йий дийтта-пхийтта шу яхар.

Цхьабакъда, Лидай ши бIарг саготонах бизза бар, юкъ-юккъе хиш а увттар цар чу. Гуш дар цун ховхача дега чу боккха бала болга.

Из йиIиг зIамига йолча хана царна юхе яьха лоалахо хиннаяр из кхалсар.

ХIана нийсъеннай Лида интернате?

...Тоъал ха яр къона мари сесаги Орджоникидзевская яхача станице бераш а доацаш бахаш бола. Цар цIераш йоахарьяц аз. Из истори ховчарна дагабоагIарба уж. Уж вIашагIкхийтта массехк шу даьнначул тIехьагIа дегагIоз хилар цу дезале. Яьча йиIигах, Лида, аьнна цIи тиллар. Цунна тIехьа кхы а ши йиIиг йир.

Цу хана шоай хиннача гIозача берала цхьаккха новкъарло хургьа а шоаш интернате кхоачаргба а аьнна вIалла дага а дацар йиIигашта. ХIаьта шоай берех доккхал деш делар дан нанеи а.

Бакъда, из ираз гаьна даланзар. ХIара дийнахьа дукхагIа а мелаш, хорта боахабу маларш мела ваьлар да. Юххера а дезал а бита тIера дIавахар. Нана а шийна товр леладе яьлар. Лоалахоша елча, юаш, па елча моцала довш ара лелаш хулар бераш. Юххера а уж Iо а кхайса, нана, дIанийкха, маьре яхар.

Из сурт кхы лоа а ца луш, берех къахеташ оарцагIбаьлар гонахьара нах. Кхоккхе а йиIиг интернате дIанийсйир.

Дукхха шераш даьннад цу хана денз. ЙоккхатIойла Лида хIанз бархIлагIча классе дешаш я. ЗIамагIбараш а цунца цхьана цу интернате бе.

Кхача а тIадувха баракъа а лика да интернате. Дукххача шерашка болх а беш, бераш дукха дезаш, цаь дег чу бувша ховш бола нах ба цига болх беш бола воспитателаш хьехархойн. Дешара а ваха а эшаш мел дола хьаладелаш да цига.

Бакъда, дац цаI — наьна йIовхал, наьна дега йIовхал. ХIаьта бера из наьна йIовхал яла могаргдолаш хIама укх дунен тIа дац, нана ше мара. Цудухьа, хургдар-кх из: ше къамаьл деш мел лаьттача хана вIалла а дет тIара елаяланзар Лида. Ше елакъежача а, цхьа хардахьара хIама шийна карагIдаьлча санна, цIаьхха цIимхара ерзар из.

«Нана йоагIий шо долча» аьнна, шийга хаьттача:

— ВIалла бIарга а яйнаяц сона, — аьнна жоп делар йиIиго.

Цига цIаьхха дагадехар сона цIихезача йоазонхочо Осмиев Хьамзата ший дувцар тIа аьнна дешаш: «Нана!». Мадарра дайзачоа ма доккха дош да хьо».

Цхьабакъда, Лидайнеи цун йижараштен-м дайзадацар из дош цу маIанагIа. Цар-м дацар наьнах де доккхал. Цар ховхача дегашка хиннар вас яр.

МалагIа масал да цу тайпарча дашаноашца шоай берашта бIаргадайташ дар?

Кхыметтел оалхазар, хьайба, аьхха ший кIорига кхерам тIабоагIаш хилча дала а кийча долаш, духьалъотт цунна хIама ца дайта.

Дезал кхоабалургбоацаш хала ха мичай хIанзаръяр. ЗIамига а, дIа-юха хьайча хIама хьа махулий, Нах моцала бовча хана а тIема шерашка а шоай бераш дIа а ца кховсаш ма баьхабий, кхыметтел цхьаь биса кхалнах а.

Бувцаш болча дезала лоалаха яхар Бакаева ПаьтIамат. Ший цхьаккха специальность а йоацаш, кхийтта цIенда а венна, пхе бераца йисар из, уж геттара кагий долча хана. Амма, из кхераяланзар халонех. Ший мел дола денал хьалъура а оттадаь, балха а яха, ший бераш кхаба йолаелар.

Денгара денга доаккха хулаш, кхе даьлар бераш, Школа йистеньякха мел баьннараш цхьаццанахьа деша дIанйтар. Лоалахарча наьха тешал долаш, эхь-юхь, хоза вайнаьха эздел долаш хьалкхийра уж. ХIанз царех Соняи Лидаи шоаш бахача Орджоникидзевская яхача станице юкъерча школе хьехархой ба. Шинне а Нохч-ГIалгIай паччахьалкхен университет дика дешаш йистеньякхай. Дауд педагогически института индустриальни факультете деша вагIа, Советски Эскаре мугIарашка тIехдика гIуланх даь ваьнна цIа а вена. Ахьмад техникум чакх а яьккха, болх бен ва. ХIаьта эггара зIамагIйола Хадишат юкъера школа чакхъяьккха яьннай.

ПаьтIамат наха лоархIаш, сийдеш, шийна тIадилла декхар тешаме кхоачашдеш саг я.

Эггара керттердар: цо дизза кхоачашдаьд ше нана хилара декхар.

Лакхехьа ювцаш йолча кхаь йиIига нанеи ПаьтIаматн цхьатарра лархIа безий? Банне а безац. Ноаной берригаш а бац цхьатарра.

Аз хозахета доаладаьдац ер ши мзсал. Дукха ба вайна юкъе шоай бераш дIа а кхайсе, дIаухаш бола дайн ноно нойн. Интернаташка хьежача, цигарчарех наха дола бераш мара бой дац. Да е нана, хIаьта дукхагIараш да нана а дийна долаш да уж.

Из санна дола хьал бIаргадайча хаттар отт: иштта мара кхы шоаш леладергдеце, бераш малха сенна доах? Йоккха къизал еций цу зIамигача, ховхача дегашка яхьар, боккха бала беций цар на тIабоссабер?

Гонахьарбараша, бовзараша-безараша, гаргарча наха шоайх дIахоадабе безар шоай бераш дIакхувсаш бола дай-ноной. Сога диллача, адамий хьисапера баьнна, къахетам, эхь, эздел дайна нах ба уж. Цу наха юрто а мехко а вий кхайка е йоагIар.

Х. ГИРЕЕВА,
СУРТА ТIА: Бакаева ПаьтIамат.

Даьга-наьнага хьежжа

Ше вахача а болх беш волча а моттиге дика ва, аьнна, мара оалийташ вац Кулбужев Iаббас. ДIатIахьажача къаьна ца хете а, дукха хIама дагадоагIаш саг ва из Ший къаман санна бIаьха а хала а хиннаб Iаббаса вахара никъ.

Берий хана волавелар из колхозе къахьега. Атта бацар ахархочун болх. Атта бац из тахан а. Бакъда, цу хана-м цхьаккха техника йоацаш, дукхаал кулгашца бе безаш бар болх. Цудухьа дий а хац, Iомавенназ Iаббас моллагIча халонна духьала латта, моллагIча балхах ца кхераш хила.

Тахханалца къахьегаш ва из. Ахархо а, учетчик а, кладовщик а, хьехархо а — хетачох цхьа специальность йисаяц Кулбужев Iаббаса ца йовзаш. Шийлача Къулбаседа Казахстане, оттача Юкъерча Азе — цо къа ца хьегаш моттиг а йиса хургьяц.

Назрановски автотранспортни предприятe болх беш ва хIанз Iаббас. Тешаме лелаю цо ший къахьегама участок, дикача дешашца балгалвоах из кулгалхоша а цунца къахьегаш болча наха а. Массехказа Сийлен грамота, ахчан премби, деза соогIат деннад Iаббаса.

Боккхача дезала да ва Кулбужев. Цун воI Мукьмад Нохч-ГIалгIай паччахьалкхен университете хьехархо ва. «ХIанзара гIалгIай мотт», «Иберийско-кавказски языкознанк», — геттара халагIа я аьнна хеталургйола предметаш я Мухьмада студенташца хьехараш. Цу хьакъехь дика специалист ва из ше а.

Университет яьккха баьнаб Iаббаса йоI Аьсети воI Идриси. Тайп-тайпара специальносташ я цар Iомаяьраш. Аьсет биолог я, хIаьта Идрис филолог ва. Шоаш къахьегаш болча моттигашка дика ба алийта ховш нах ба уж шаккъе а. Вешта лоалахоша а дика могабу Iаббаса дезал.

Дукха ха йоаццаш Кулбужев Iаббаса Абубакар эскара декхар кхоачашдеш-волча моттигера хоам бере Долакха-Юрта бахача цун даьга-наьнага. Эскара даькъа командиро баркалца дувцар Абубакар ший декхар тIехдика кхоачашдеш а тIема-политически дешара отличник волаш а салте'ва яхаш. Бокхха кхаъ хилар цу письмох Iаббаса а Тамарийна а.

Массехана наха дегаш дийла, шоашка дар кхо ца деш хила Iомабаьб Iаббаса ший дезал. Цудухьа геттара дукха ба ух дезалца хьошал леладу нах.

Б. ЖАБРАИЛОВ.

Редакце письмо денад

Баркал хьона, лор!

Ер каьхат аз шуга духхьашха яздеш да. Геттара хала а волаш, кIалвисача хана сайна оарцагIваьннача, дика дарба даьча лорах Мальсагов Ювнасах лаьца дувца безам болаш бе беллаб аз къоалам, шаьрра йоазув де ховш се веце а. Цудухьа аз даьча грамматически орфографически гIалатех оаша бехк ца боаккхилга дех аз.

Со вахаш а къахьегаш а ва Наьсарен района Экажкъонгий-Юрта. Масейтта шу да аз укхаза уллача «Экажевский» совхозе механизатор волаш болх бу. Со пхе бера да а ва. Цкъа хала цамогаш а хинна, Крепость оалача моттиге уллача больница неврологически отделене нийсвелар со. Цу хана-вIалла дага а дацар сиха верзаргхиларах. Лораша чехка верзаргва хьо, аьлча, лазаро кIалвита со, тешацар цар дувцача хабарех. Цхьабакъда, шоай деша дай болга хьахайтар цар. Къаьстта дика хьожар сога лор Мальсагов Ювнас. Из ший балха говзал кIоаргга йовзаш саг хиннавар. Цул совгIа, цхьаьккха цхьа дика оамал а йоаллар цох: унахощца чIоагIа къахетаме саг хиннавар из.

Айса дувцар даьсса къамаьл доацилга шо тешадеш цхьа масал доаладергдар аз. Керда 1990 шу хьахила дукха ха йисяцар. Цхьа чIоаггIа узамаш даьлар тхо дарба деш дадача отделени коридоре. Гоннахьа белхаш бола кхалнах а хьувзаш, укхаза чуъяккхар цхьа къона кхалсар. ТIехьагIа яйзар сона цун тайпан цIи. Из хиннаяр ЭльдневгIар тайпан. Мадарра аьлча, больнице хьайоалаяьча хана чIоагIа хала яр из кхалсаг. Цун лазар кIаьдде гIерташ, шийна могар деш яр тха дежурни лор а. ХIама вIашtIехьдалацар. Дукха ха ялалехьа хьакхаьчар, телефон а теха хьавийха, отделене заведующи нов. Антошкиев. Цхьабакъда, цунна а магазар унахочун лазар кIаьдде. ТIаккха цу бийсанна дежурни йолча медицински сестрас аьлар Мальсагов Ювнас хьавеха, аьнна. Амма, Ювнас ше вахаш вай республика арахьа — Къулбаседа ХIиричен АССР Пригородни района Мочкъий-Юрта хиннавар. ХIаьта а цун тIехьа машина яхийта лаьрхIар.

Дукха ха ялалехьа хьакхаьчар Ю. Мальсагов. Ше хьакхоаччаше а ведда унахо йолча вахар из. ХIаьта бус-са хиллалца цамогаш йолча кънача кхалсага юххера хьа а валанзар. Iуйрийна кIеззига дикагIа хилар унахо. Хетаргахьа, Ювнас тIакхаьча вецаре кхалсаг саца мегаш яр.

Iалаьмате хоза хет сона сай къаман Ювнас санна бала къоигаш хьалкхувш. Дукха а ираз долаш а вахалва хьо, Ювнас!

Цунна малагIа дикахетар дергда ца ховш лелар со. ТIаккха цIаьхха дег чу ессар цхьа стихотворени. «Са къман воI!», — аьнна цIи тиллар аз цунна. Хетаргахьа, поззе я ала хала хургда цох. ХIаьта а сайна дег чу десса дешаш да аз дIаяьздаьраш. Газета таро яле цу тIера цхьадола мугIараш кепатехача чIоагIа раьза хургвар со. ТIаккха, цу стихотворенеца шун газетага гIолла Ювнаса баркал ала вIашtIехьдаргдар.

М. ДОБРИЕВ,
Назрановски района «Экажевский» совхоза механизатор.

РЕДАКЦЕГАРА: Механизатора М. Добриева дехар кхоачаш а деш, оаха лаьрхIар «Са къаман воI» яха цIи а йолаш, цо духхьашха язъяьча стихотворене цхьадола мугIараш газета тIа IотIадаха:
Сердало.

Ший хьинарца,
ший деналца
Унахошка из хьожаш ва,
Лорий Iилмах говзал
йоаллаш
Лор, Мальсагов Ювнас ва.
Ва из водаш нахаца
Перестройкаца
боаккхаш гIа,
Лов сона цунна
баркал ала
Ший къаман яхь цун
йоландаь.

Редактор
О. Б. ГАДАБОРШЕВ.

БОЛХ ЭРГАБАЬККХА ТОАБЕШ

(НГIАССР гражданский оборона системе дIадоладеннад дешара керда шу)

Чакхдаьннад ГО система дешара цхьаьккха цхьа шу. Планашн программаши керттерча даькъе кхоачашъяьй. Айбеннаб цхьаццайолча объединененшка комплексни ученеши объектови тренировкашн чакхъяхара боарам. Царех я «Грознефтеоргсинтез», «Грознефть», Швейни производственни а кхыйола а объединенеш.

ДIадахача шера итогех ГО системе котбаьннараш лаьрхIар Ленински район (гражданski оборона начальник Р. М. Таштамиров, ГО штаба начальник В. М. Борматов). Царна елар КПСС Нохч-ГIалгIай обкома, НГIАССР Министрий Совета, Облсовпрофеи ВЛКСМ обкомеи сийлен грамотеи карара - кара тела ЦIе байраккзи. ШоллагIа моттиг Старопромысловскии, кхоалагIа моттиг Октябрьскии районашта еннай.

Юрташкарча районашта юкъе хьалхара моттиг яькхай Наурски района (ГО начальник С. Аюбов, ГО штаба начальник А. А. Акименко), шоллагIа моттиг — Назрановски района (ГО штаба начальник Р. Даскиев), кхоалагIа моттиг — Грозненски района (ГО штаба начальник Е. Д. Лавров).

Республикански службашта юкъе Гражданski оборона дешаш массарел дикагIа къестадора Медицинski службас (ГО штаба нач. Б. Т. Киндаров), автотранспортни службас (Ф. Н. Линей), социальни Iалашон Министерство (З. З. Залзаев).

Гражданski оборона мероприятеш чакхйолахача болхлоша а кагирхоша а хьинаре дакъалацара кхы а дукха масалаш доаладе йиш яр. Цу тайпарча объектех я «Красный молот» завод, А. Шерипова цIерагIа ГНПЗ, Производственно-товарни контора, Ачхой-Мартановски района «Лермонтовский» совхоз, Миллионщикова цIерагIа Грозненски механдьятта институт, Октябрьски района № 25 йола юкъера школа.

ДIадахача шера республике Iалама хатараш хилар: лакха лоа, лаьтта такхар, мохк агар. Цу хьалашка а шоай декхараш кхоачашде шоашта могилга гойтар Ножай-Юртовски, Шатоевски, Малгобекски районий гражданski оборона штабаша.

ХIаьта а гражданski оборонага баха нах кийчбара болх массанахьа а дика вIашtIехьбаькхабац, долаш да цхьаццанахьа цIенхаштара кхоачамбоацараш. Царех керттердараш — чакхъяха лаьрхIа мероприятеш производства спецификацен моттигерча хьалашцен бувзам боацаш хилар, шаблонашта, формализма тIерахилар, дешара керда формаши методаши шоай балха юкъехъувла ца хар, (цхьайолча хана безам ца хилар а), и кх. дI. а. Цу дерригне а лохбу ерригача системагIа хьабоала пайда. Уж кхоачамбоацараш да, масала, Веденскии Шатойскии районашка, культурен халкъа образованен Министерствай объекташка а кхычахьа а ученеши тренировкаши чакхъяхара методически боарам лоха хилара бахьан.

Районийн халкъа боахама йоккхийча объектийн гражданski оборона цхьаццаболча кулгалхоша боагIаш бола теркам тIабахийтац ГО кулгалдеча составана республикански курсашка деша таро Iалашъяра, хIаьта шоаш а Iома ца деш, тесса дитад гражданski оборона чIоагIа боккха лоархIам бола цхьаццадола документаш. Цу дерригне а чIоагIа новкъарле ю гражданski оборона гIуланх наха дикагIа дIадовзийтара да царна юкъе из шерагIа дIадаржийтара а.

ДIадахача дешара шера ГО курсашта комплектовани яра планаш 18 районах кхаь районо — Ленински, Старопромысловски, Заводскойи — мара кхоачашъяьяш. Шатойски районо из план, масала, кхоачашъяьй... 24 процент.

Шоай кхоачамбоацараш а шоай хьалашка чIоагIагIа эшаргдар а ха а ховш, кулгалхой шоаш ба, хьалхарча агрIара малагIа темаш кийчйича, малагIча темашта дешара ха дуихагIа хилийтача бакъахьа я къестаде дехха-рийла. НизагIа качъехкаш яц дешара формаш а. Дешара шу дIадолалуш берригача нахаца цхьана Iомае еза ГО хоам бара сигналаш, ХьалхагIа сиренай сигналаш хьахоззаше а, берригаш а лаьрххIа кийчъяьча моттигашка дIалачкъа бийза бале, хIанз производственни гудока маIан кхыча тайпара да: из хьахоззаше радио е телевизор болх бе хьайолае еза — цуча гIолла хьакхайкадергда нахага де дезар.

ДукхагIа теркам тIабахийта беза лаьрххIача кийчонна. Керттердар да Iалама хатар е производственни аварн хилча де мел дезар хIанззехьа практически Iомадар.

ДукхагIа лайда йибе беза производственни аварех а Iалама хатарех а хиннараш дIадоахаш Iоаньча опытах, къаьгта дIабовзийта беза, баха нах лорабара йолча мероприятей лоархIам.

ГО формирований лични состава лакха морально-политически а нравственни а оамалаш хилийтара хьинареIа пайда йибе беза граждански оборона пропаганда ерригача формаех. Боккха лоархIам болаш ба укхаза культура учрежденей, профсоюза, комсомола, ДОСААФ организацей, ишгта информаце средствай болх.

ГО службайн штабийн кулгалдеча состава балха стила перестройка укх кердача дешара шера тIаерзаяь хила еза керттерчоа — граждански оборона кийчон лакха хьохкамаш дахара.

И. КОНОВАЛОВ,
НГIАССР ГО штаба начальникна помощник.

ТЕЛЕВИДЕНИ

Ера—18

I ПРОГРАММА

6.30 — 120 минот.
8.35 — «Дубровский» яха художественни фильм. 3-гIеи 4-гIеи сереш.
10.45 — Къулбаседеи, СибарегIени, Гаьнарча Малхбаленн халкъий къаман искусствай цIей. Хабаровскера передача.
11.15 — Мультфильм.
11.25 — Берий сахьат (английскин мотта урокаца).
12.25 — Коллаж.
12.30 — «Ха».
13.00 — «Саги закони». Правови видеоканал.
15.30 — «Саврасна» яха беращта дола художественни фильм. Премьера.
16.35 — Интеграци: инициативаца, предприимчивость, прибыль.
17.05 — «Браво, Мари!».
18.20 — Мультфильм.
18.30 — «Ха».
19.00 — «...16 шу даланзен бокхкагIеи».
19.45 — Д. Верди. «Сила судьбы» яхача операна йола увертюра.
19.55 — «Дубровский» яха художественни фильм. 3-гIа серн.
21.00 — «Ха».
21.30 — Актуальни интервьюн.
21.40 — «Са Чайковский». Дувцар И. Смоктуновскера.
23.45 — «Ха».

II ПРОГРАММА

8.00 — Iуйрийнара гимнастика.
8.15 — Iилма - довзийтара фильм.
8.35, 9.45 — Природоведени. 5-гIа класс.
8.55 — Испански мотт. Iомабу 1-ра шу.
9.25 — Документальни фильм.
10.05 — Испански мотт. Iомабу 2-гIа шу.
10.35, 11.35 — Биологи. 8-гIа классе.
11.05 — Iилма - довзийтара фильм.
12.05 — Киноальманах.
13.20 — Ритмически гимнастика.
13.50 — «Крутой поворот» яха телефильм.
15.05 — Документальни фильма премьера.
16.35 — Документальни фильм.
17.25 — «УнахцIено».
17.45 — Реклама.
17.50 — Информационно-публицистически программа.
19.00 — «Арена». Спортивни программа. 1-ра дакъа.
19.20 — Баскетбол. СССР чемпионат. Маiанах. «Динамо» (Москва) — «Калев» (Таллин). 2-гIа таим.
20.00 — Бийса даькъала хийла шуьл, бераш!
20.15 — «Спасибо!» — «Пожалуйста!» яха передача.
20.45 — «Арена». Спортивни программа. 2-гIа дакъа.
21.30 — «Моя жизнь» яха художественни фильм. 2-гIеи 3-гIеи сереш.

ПIаьраска—19

I ПРОГРАММА

6.30 — 120 минот.
8.35 — «Дубровский» яха художественни фильм. 4-гIа серн.
9.40 — Концерт.
10.10 — Документальни фильмаш.
10.40 — «...16 шу даозанзен бокхкагIеи».
11.25 — Сага институт.
12.30 — «Ха».
15.30 — Документальни фильм.
16.10 — Халкъа ашараш.
16.25 — «Революце майда, 2 цIа».
17.10 — Санъердаме старташ.
17.55 — «Iаьдал — Советаш-ка».
18.25 — Коллаж.
18.30 — «Ха».
19.00 — Документальни фильм.
19.45 — Поэзе миноташ.
19.55 — «Дубровский» яха художественни фильм. 4-гIа серн.
21.00 — «Ха».
21.30 — «Из хиннад... хиннад...».
21.55 — «Взгляд» яха программа.
23.45 — «Ха».

II ПРОГРАММА

8.00 — Iуйрийнара гимнастика.
8.15 — Iилма-довзийтара фильм.
8.35, 9.35 — Музыка. 7-гIа классе.
9.05 — Английски мотт. Iомабу 1-ра шу.
10.05 — Английски мотт. Iомабу 2-гIа шу.
10.35, 11.35 — Географи. 6-гIа класс.
11.05 — Английски меттала документальни фильм.
12.05 — Киноабонемент. «Цвет граната» яха художественни фильм.
13.40 — Музыкальни программа.
14.00 — «Монета» яха телефильм.
16.55 — «Мишта ю хьайбашта Iам кийчо?» (гIалгIай меттала).
17.25 — Реклама.
17.30 — «Фуэте».
17.50 — Информационно-публицистически программа.
18.30 — «Ха».
19.00 — «Телезiий» (нохчий меттала).
19.15 — Хоккей. СССР чемпионат. «Спартак» — «Динамо» (Москва). Перерыв (19.50) — Бийса даькъала хийла шуьл, бераш!
21.15 — Бокхкийчарна дола мультфильм.
21.30 — «Дунен энологии».
23.30 — «Вай даха дуне». Режиссера В. Виноградова фильмаш. «Я возвращаю ваш портрет» яха художественни фильм.

РАДИО

18 ЯНВАРЬ, ЕРА

7.30 Сихдалара баргал етташ.
7.40 Хоамаш.
7.55 — 8.00 Музыка. Хаоттам.
8.15 Передачай программа.
8.20 Республиканскин газетин обзор.
8.30 — 9.00 Нохч-гIалгIай музыка концерт (гIалгIай меттала).
11.15 «Даймохк» (гIалгIай меттала).
11.30 «Микрофонаца Грозне гIолла».
11.50 — 12.00 «ДоттагIаллаг» (негIий меттала).
15.15 — 15.30 Дунен халкъашта юкъера обозреник (гIалгIай меттала).
16.00 — 17.00 Советашкарча хоржамашта накъадолхаш. Халкъа депутатала кандидаташа даккъа лоаца прямой передача. Телефонаш: 23-40-98, 23-57-24, 23-47-20.
18.00 — Керда хоамаш.
18.10 Керда хоамаш (нохчий меттала).
18.20 Керда хоамаш (гIалгIай меттала).
18.30 Музыка.
18.40 Даймехка историе оагIонаш (нохчий меттала).
18.55 — 19.00 Музыка.

19 ЯНВАРЬ, ПIАЬРАСКА

7.30 «Юрта Iуйренаш».
7.45 Хоамаш.
7.55 — 8.00 Музыка. Хаоттам.
8.15 Передачай программа.
8.20 Республиканскин газетин обзор.
8.30 — Транспорт: дегIаахара наьнъаш.
8.40 — Музыка.
8.45 — 9.00 «Аьстмара вахар» яха К. Чахкиева дувцар (гIалгIай меттала).
11.15 — 12.00 «Нчгалий тайп-тайпара бесаш» (нохчий меттала).
15.15 «Уйла а болх а кердача тайпара бе» (нохчий меттала).
15.30 — 16.00 Концерт (гIалгIай меттала).
17.15 Передачай программа. Хаоттам.
17,16 «ДоттагIий оазаш».
17.31 «ЦIе сийташ» (гIалгIай меттала).
17.46 Концерт.
18.00 Керда хоамаш.
18.10 Керда хоамаш (нохчий меттала).
18.20 Керда хоамаш (гIалгIай меттала).
18.30 Музыка.
18.40 — 19.00 ПТУ: хувцамий ха.

СОНА ДАГАЙОАЛ КХОАНЕ

Берий дукха хул проблеман. Уж вIалла а теркал ца еш йита мегаргьяц. Аз яхаш царна мел дезар хьадинза даргдац. Нагахьа санна де дезаш дале терко е еза, ца эше, бер дIанхетаде деза, хIана ца деш да из е вож. Нагахьа санна таро еце из а дIаала деза. Берашка хардахьа ма лела яхарах дош хургдац, уж дIанхетаде деза хардахьардар, наха бехк боаниxаргбар, гIалатдар малагIа да. ЦIагIа берашта хьалхадаха деза вайнаьха хоза гIулакхаш: эхь, вздел, воккхагIвар лоархIилга, хьаьша чувеча цунна де деза сий, къаьстта кхыча къамех вола саг чIоагIа бехке лоархIаш лелаве везалга. ХIана аьлча, ала деза, цхьаннегара даьнна гIалат дерригача къамангара доал. Кхычарга дIахьокха еза эггара хозагIа йола къаман оамал. Нагахьа санна цу тайпара кхетам вай берашта чубоссабе вай вIашtIехьдаьлча, кхийна дIаюха баьлча зуламаца юха коа боагIаргбац вайна уж. Эскаре гIулакх де, деша, кхычахьа балха бахача, даьнеи наннеи доагIаргда, баркал шоана, яха совгIат.

Аз доаладергда, сай бераща са хиннача цатоамах цхьа масал. Из дар, Або яха са кIаьнк 4 классе деша вагIача хана.

Кхачанза Iажа бурилг бе а йоаллаш чуваьлар кIаьнк. ЗIамагIа дола бераш дIатIадайдар Абойна, мичахьара бенаб хьона Iажаш, аьнна.

— Уж-м дукхха ба дIа вай лоаллаха яхача тетя Нюрай карта йистте. Хьадале соца, аз дIахьокх шугга,"— аьнна араваха веллар кIаьнк. Вожаш баха аьнна хьайзар.

— Сабардел, хьадел ухаза, мича долх шо? — аьнна хьаттар аз берашка. Массавар йист ца' хулаш сецар. ТIаккха аз аьлар:

— Абос вайна доккха эхь тIаденад шоана. Лоаллаха яхача йоккхача сага Iажаш лочкъабаь чу а вена кхы тIа шугга а из санна дола зуламе гIулакх хьа а дайта, шо а со а снйдоацача даха гIерт шун воша. Из дерригa вай тайпа а снйдоацаш даллал хIама да. ХIанз фу дича бакъахьа хет шоана вай?

Берий кортош чудахар. Де дезар фуд ханзар цхьаннена а. ТIаккха аз аьлар:

— Долел хьайоалаел шоай нана, цунна ховргдарийташ фу де деза.

Хьайийхача нанас аьлар:

— Iалаьмате сиха дIа а вахе, тетя Нюра хьаара а яькихе, бехказ а ваьле, Iайха яьха Iажий бурилгаш

ТХА АДРЕС: 364907. г. Грозный, Маяковске ул., 92. Телефонаш: редактора — 22-45-57; редактора заместителя — 22-85-07; бехктохкама секретара — 22-84-68; отделий: партийни ахара — 22-53-12, промышленности» транспортен — 22-75-81, 22-65-01; юрта боахама — 22-47-84, 22-90-66; культура — 22-64-75, 22-75-78; письмой — 22-85-64; машинописни» бюро — 22-89-51; корректорски — 22-89-88.

НАШ АДРЕС: 364907, г. Грозный, ул. Маяковского, 92. Телефоны: редактора — 22-45-57; заместителя редактора — 22-85-07; ответственного секретаря — 22-84-68; отделов: партийной жизни — 22-53-12, 22-54-04; промышленности и транспорта — 22-75-81; 22-65-01; сельского хозяйства — 22-90-66; 22-47-84; культуры — 22-64-75; 22-75-78; писем — 22-85-64; машинописное бюро — 22-89-51; корректорская — 22-89-88.

Газет арадувл шинареи. ереи, шоаттеи деношка

СФ00027. «Грозненский рабочий» издательства типографи, Маяковски, 92. Типография издательства «Грозненский рабочий», ул. Маяковского, 92. Заказ № 196.